

Timing ist alles – optimaler Behandlungszeitpunkt und Überweisung zum Kieferorthopäden

Von Karsten Junghanns, Dr. Annemarie Stolze und Dr. Heiko Goldbecher.



Abb. 1a–c: Extraoraler Befund: Deutlich sichtbare Rücklage des Unterkiefers mit negativer Lippentreppe (a); FRS vor Behandlungsbeginn (b) und nach Abschluss (c) der Behandlung.

Einführung

Regelmäßige Vorsorgeuntersuchungen beim Hauszahnarzt dienen nicht nur der Früherkennung von Karies oder Mundschleimhautrekrankungen, sondern auch dem Erkennen von Zahn- und Kieferfehlstellungen. Viele Hauszahnärzte führen die kieferorthopädische Therapie nicht selbst durch, weshalb sie mit einer Überweisung zum Kieferorthopäden bzw. kieferorthopädisch tätigen Kollegen eine wichtige Schlüsselfunktion übernehmen. Dabei kann es zu Unsicherheiten bezüglich des geeigneten Zeitpunktes für eine Überweisung kommen. Im Folgenden sollen daher einige Hinweise zur kieferorthopädischen Diagnostik und Behandlung und dem optimalen Behandlungszeitpunkt zusammenfassend dargestellt werden. Abweichungen von einer regelrechten Zahn- oder Kieferstellung können prinzipiell in jedem

Alter therapiert werden, auch wenn für bestimmte Therapiemittel Einschränkungen bestehen. So können z. B. fest-sitzende Behandlungsmethoden erst nach Durchbruch der bleibenden Zähne angewendet werden. Im Jahr 2021 wurde die aktuell gültige S3-Leitlinie *Ideale Behandlungszeitpunkte kieferorthopädischer Anomalien* veröffentlicht.

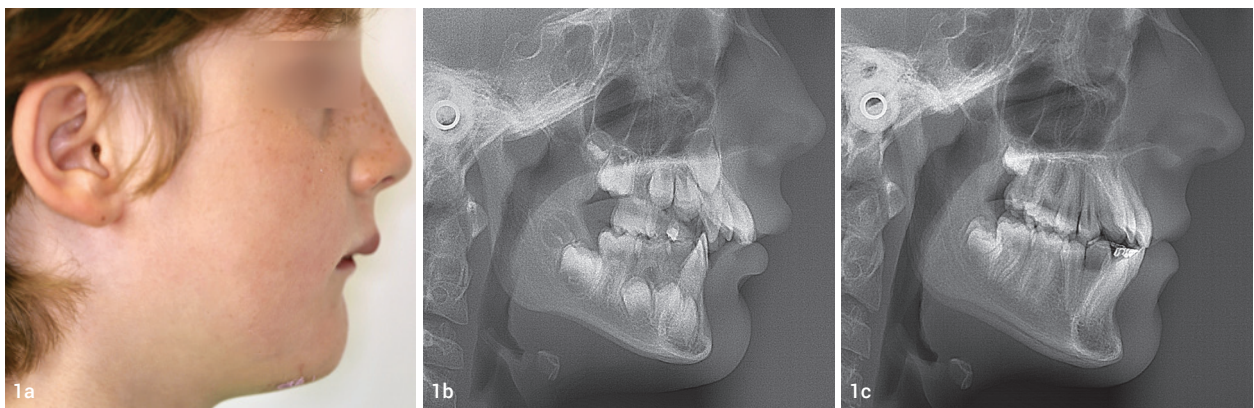
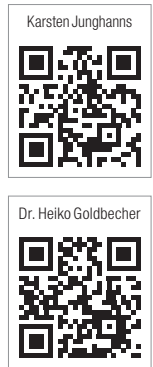
Anamnese und extra-oraler Befund

Bereits vor der intraoralen Befunderhebung können die Anamnese und der äußere Eindruck erste Hinweise auf einen möglichen Behandlungsbedarf geben. So kann etwa ein inkompetenter Mundschluss, ein erhöhter Muskeltonus des M. mentalis oder M. orbicularis oris, in Ruhestellung sichtbare Zähne (Abb. 6a), Entwicklungsdefizite des Oberkiefers oder Unterkiefers mit ausgeprägter posi-

tiver oder negativer Lippentreppe bzw. deutlich retral oder ventral liegender Unterkiefer (Abb. 1a), ausgeprägte Symmetrieabweichungen oder eine Veränderung der Vertikaldimension ebenso wie syndromale Abweichungen oftmals mit einem Blick erkannt werden. Nicht zuletzt können Habits, etwa Daumen-nuckeln, an Stiften lutschen, Lippen-saugen, Zungenpressen oder eine offene Mundhaltung, gegebenenfalls durch gezieltes Nachfragen, identifiziert werden.

Intraorale Befunderhebung und bildgebende Diagnostik

Bei der sich anschließenden intraoralen Befunderhebung sollten nicht nur die Einzelzähne, sondern auch der Ober- und Unterkiefer in seiner Gesamtheit ebenso wie die Bisslage in Okklusion beurteilt



Abb. 2a und b: Intraoralaufnahme (a) und Ausschnitt OPG (b): Hypoplastisch deformierte Zähne, deutlich reduzierte Zahnanzahl in beiden Kiefern, teilweise prothetisch versorgt. **Abb. 3a–c:** Intraoralaufnahme UK: 36/46 mit MIH, nicht erhaltungswürdig (Indikationsstellung durch HZA), Zustand vor Durchbruch von 37/47 (a), Z. n. Hemisektion mit Teilextraktion 36/46 und Aufwanderung von 37/47 an verbliebenem mesialen Anteil von 36/46 (b), Z. n. Extraktion des mesialen Anteils 36/46, Schließen der Restlücke mit Teilmultibracketapparat (c). **Abb. 4a und b:** Beispiel zur Wahl des idealen Zeitpunktes für Hemisektion, Ausschnitt OPG: Zustand vor Hemisektion, kurz vor Ausbildung der Furkation 37/47 (a), Z. n. Hemisektion und Teilextraktion 36/46, noch vor Durchbruch 37/47 körperliche, achsengerechte Mesialisierung von 37/47, Aufwanderung der Zahnkeime 38/48 (b).

werden. Dabei kann ein Platzmangel oder Platzüberschuss ebenso wie Okklusionshindernisse, Stufen, eine fehlerhafte bzw. nicht entwicklungsgerechte Zahnzahl oder eine veränderte Durchbruchreihenfolge erkannt werden. Hilfreich ist häufig ein Seitenvergleich, welcher ebenfalls Hinweise auf eine Nichtanlage oder Durchbruchstörungen, Verlagerungen und Resorptionen liefert. Beispiele hierfür sind einseitig nicht durchbrechende bleibende Eckzähne oder Prämolaren. In unklaren Fällen verschafft die bildgebende Diagnostik zusätzlich Sicherheit oder deckt Zufallsbefunde, zum Beispiel Nichtanlagen, Mehrfachanlagen, Verlagerungen etc., auf.

Optimaler Zeitpunkt für Behandlungsbeginn bzw. Überweisung zur KFO

Der konkrete Beginn einer kieferorthopädischen Behandlung richtet sich immer nach den individuellen Gegebenheiten eines jeden Patienten und ist grundsätzlich abhängig von der Art der Anomalie, vom Dentitionsalter, vom skelettalen Alter sowie der psychosozialen Entwicklung. Zusätzlich wird später die Wahl der Therapiemittel vom Alter und dentalen Zustand des Patienten sowie möglichen kassenrechtlichen Vorgaben beeinflusst. So werden Patienten mit kraniofazialen Anomalien, zum Beispiel

Lippen-Kiefer-Gaumen-Segelspalten, über viele Jahre interdisziplinär betreut und benötigen in der Regel von Geburt an eine Behandlung. Diese beginnt ggf. im Säuglingsalter mit der Anfertigung einer Trinkplatte und setzt sich möglicherweise bis ins Erwachsenenalter mit einer Behandlung von Nichtanlagen und Lückenöffnung oder Lückenschluss in Kombination mit einer mund-kiefergesichtschirurgischen sowie einer logopädischen Behandlung fort. In der kieferorthopädischen Diagnostik gibt es verschiedene Systematisierungs- und Gruppierungsmöglichkeiten der Befunde, beispielsweise nach Leitsymptomen. Auf eine genauere Ausführung wird

Tabelle 1

Befund	Konkretisierung/ Beispiel	Behandlungsbeginn vor zweiter Wechselgebissphase möglich, Besonderheiten	Erwachsenen- behandlung möglich
kraniofaziale Anomalie (Abb. 2)	z.B. Lippen-Kiefer-Gaumen-Segelspalte	ja	ja
Zahnunterzahl (Abb. 3)	Nichtanlage oder Zahnverlust	ja , ggf. mit Lückenhalter bei frühzeitigem Milchzahnverlust	(ja*)
Durchbruchsstörung (Abb. 5)	Retention und Verlagerung, z.B. oberer Eckzähne	(ja*) z.B. bei retiniertem Schneidezahn	(ja*)
sagittale Stufe (Abb. 6)	über 6 mm	ja , über 9 mm	ja, über 6 mm
progene Verzahnung Front (Abb. 7)	ab Kopfbissituation der Front	ja	ja
offener Biss (frontal oder lateral) (Abb. 8)	über 2 mm	ja , über 4 mm	ja, über 4 mm
tiefer Biss (Abb. 9)	über 3 mm mit traumatischem Gingivakontakt	–	(ja*)
Kreuzbiss oder Bukkal-/Lingualokklusion (Abb. 10 und 11)	einseitig/beidseitig	ja	ja
Engstand in der Front im Sinne einer Abweichung vom Idealbogen (Abb. 12)	über 3 mm	(ja*)	(ja*)
Platzmangel Seitenzahngebiet (Abb. 13)	über 3 mm	ja	(ja*)

Tab. 1: Modifizierte Darstellung der kieferorthopädischen Indikationsgruppen (KIG) für die vertragszahnärztliche Versorgung, Bewertung nach Richtlinien für die kieferorthopädische Behandlung 8a–d, Kriterien orientieren sich an anatomischen Gegebenheiten, (ja*): Behandlung auch ohne Leistungspflicht der GKV im Rahmen der privat Zahnärztlichen Versorgung oft sinnvoll und möglich.

an dieser Stelle verzichtet. Stattdessen orientiert sich die Darstellung der Befunde und die Einschätzung zum optimalen Zeitpunkt für einen Behandlungsbeginn an den kieferorthopädischen Indikationsgruppen der kassenzahnärztlichen Versorgung (Tab. 1).

Nicht immer müssen alle Behandlungsaufgaben sofort gelöst werden. So kann es beispielsweise ausreichend sein, einen Kreuzbiss in Form einer Frühbehandlung im Milchgebiss zu überstellen und die weitere Entwicklung etwa eines frontalen Engstandes abzuwarten. Bei Bedarf kann zu einem späteren Zeitpunkt eine erneute kieferorthopädische Behandlung aufgenommen werden.

Beginn der Regelbehandlung

In der Regel sollte eine kieferorthopädische Behandlung in der zweiten Wechselgebissphase stattfinden. Damit kann insbesondere der pubertäre Wachstumsschub genutzt werden, um nicht nur orthodontisch, sondern im eigentlichen

Sinne kieferorthopädisch zu behandeln, das heißt, wachstumsfördernd oder wachstumshemmend auf das skelettale Gerüst Einfluss zu nehmen. Bei Mädchen liegt dieser Wachstumsschub etwa zwischen 10 und 12 und bei Jungen etwa zwei Jahre später zwischen 12 und 14 Jahren.

Frühbehandlung

Abweichend davon ist für einige Befunde ein früherer Behandlungsbeginn sinnvoll und indiziert. Ziel ist es, einen progredienten Verlauf positiv zu beeinflussen. Dadurch wird oft gleichzeitig ein späterer größerer Behandlungsaufwand vermieden. Im Rahmen einer Frühbehandlung kann mit geringem Behandlungsaufwand bei Habits durch frühzeitiges Abstellen dieser Verhaltensmuster mithilfe von Übungsbehandlungen einer weiteren Ausprägung der Zahn- und Kieferfehlstellung, zum Beispiel einem offenen Biss, vorgebeugt werden. Außerdem wird dadurch in einigen Fällen eine spontane Ausheilung erreicht.

Bei einem drohenden Platzmangel im Seitenzahngebiet, beispielsweise durch vorzeitigen Milchzahnverlust, kann mit einem Lückenhalter das Aufwandern von Zähnen vermieden werden. Liegt bereits eine Lückeneinengung vor, die den Durchbruch der bleibenden Zähne behindert, wird eine Lückenöffnung notwendig. Besondere Relevanz hat ein frühzeitiger Behandlungsbeginn auch bei dentoalveolär bedingten Zahnfehlstellungen, zum Beispiel bei einem Kreuzbiss, welche sich beim Ausbleiben einer kieferorthopädischen Behandlung zu einer skelettalen Kieferfehlstellung manifestieren. Bei einer eindeutigen Rücklage des Unterkiefers mit stark vergrößerter negativer Lippentreppe sollte ebenfalls ein frühzeitiger Behandlungsbeginn empfohlen werden. Einen Sonderfall stellt die frühe Behandlung dar, welche die Behandlung von schwerwiegenden Zahn- und Kieferfehlstellungen umfasst, deren Behandlungszeit sich über einen längeren Zeitraum erstreckt, aber frühzeitig begonnen werden soll, beispielsweise bei Progenie.

NEU



48 Monate
Ankaufzusage

**Smarte
Rate** flexible
Ratenzahlung

**Rechts-
sicher**

Ratenwunsch

**Factoring
für KFO** inkl. EA und AVL



ZA:factor KFO

**RUNDUM-SORGLOS-FACTORING
FÜR KIEFERORTHOPÄDEN**

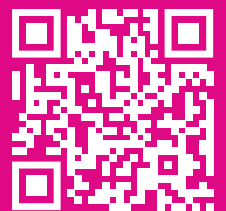

Jetzt scannen
und informieren:

Kieferorthopädische Indikationsgruppen (KIG)

Falls die Kosten einer kieferorthopädischen Behandlung von den gesetzlichen Krankenkassen (GKV) übernommen werden sollen, müssen bestimmte Voraussetzungen erfüllt sein. Die aktuell gültigen versicherungstechnischen Grenzen wurden 2002 mit der Einführung der kieferorthopädischen Indikationsgruppen (KIG) neu geregelt. Die gesetzlichen Krankenkassen übernehmen im Allgemeinen die Kosten bis zum 18. Lebensjahr, wenn die Befundzuordnung in einer Indikationsgruppe mit einem bestimmten Schweregrad möglich ist. Die Kosten für eine Behandlung erwachsener Patienten werden nur dann übernommen, wenn ein kieferchirurgisch-kieferorthopädisch abgestimmtes Behandlungskonzept erforderlich wird. In Tabelle 1 (modifizierte Darstellung der kieferorthopädischen Indikationsgruppen) sind die kieferorthopädischen Befunde, unabhängig zu ihrer korrespondierenden Diagnose oder Genese, zusammengefasst. Nach diesem Schema ist ein Behandlungsbeginn als Regelbehandlung in der zweiten Wechselgebissphase vorgesehen. Ausnahmen sind in der Richtlinie B4 (Erwachsenenbehandlung) und B8 (Behandlung vor der 2. Wechselgebissphase) genannt. Obwohl einige behandlungsbedürftige Befunde, zum Beispiel retinierte Schneidezähne, nicht von dieser Ein-



Abb. 5a–c: Intraoralaufnahme: Vollständiger Lückenschluss 13 (a); Rekonstruktion aus DVT: Übersichtsdarstellung (b) und Schnitt 12 (c): Verlagerung und Durchbruchstörung 13 mit begonnener Resorption von 12, Messwerte der vestibulären und palatinalen Wurzellänge markiert.

teilung erfasst werden, bieten sie eine Orientierung, um den kieferorthopädischen Behandlungsbedarf abschätzen

zu können und eine Behandlung einzuleiten oder den Patienten zu überweisen.

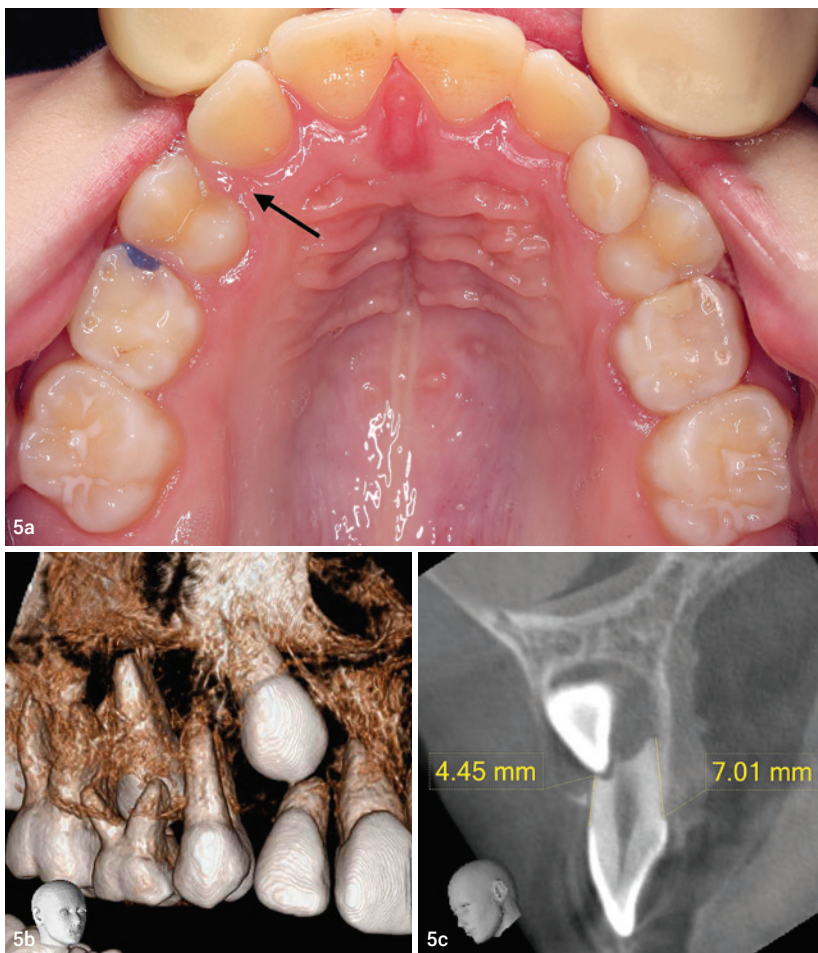

Abb. 6a–c: Beispiele für Einlagerung der Lippe, Front- (a) und Profilfoto (b) und Intraoralaufnahme: Vergrößerte sagittale Stufe von mehr als 9 mm (c).

Beispielbefunde

Kraniofaziale Anomalien und Zahnunterzahl (Abb. 2–4)

Bei kraniofazialen Anomalien ist in der Regel ein frühzeitiger Behandlungsbeginn, häufig interdisziplinär, sinnvoll und indiziert. Die Behandlung erfolgt oftmals in Fachkliniken. Wenn eine fehlerhafte Zahnzahl vorliegt, sollte eine Therapie in Absprache mit dem Kieferorthopäden erfolgen. Insbesondere kann bei der Planung von Extraktionen (z. B. Milchmolaren bei Nichtanlagen oder aufgrund von Karies oder MIH [Molaren-Inzisiven-Hypomineralisation] nicht erhaltungsfähiger bleibender Zähne) durch eine frühzeitige Planung die Behandlungszeit oftmals deutlich verkürzt sowie Komplikationen vermieden werden (zum Beispiel Einbruch der Stützzone, Alveolenkollaps oder Invaginationen). Soll eine Extraktion mit nachfolgendem Lückenschluss erfolgen, bietet sich eine Hemisektion und Teilextraktion an. Der ideale Zeitpunkt für eine Hemisektion und Teilextraktion der ersten Molaren ist kurz vor Ausbildung der Furkation der zweiten Molaren (Abb. 3 und 4). Nach Aufwanderung und Lückenschluss wird der verbliebene mesiale Anteil extrahiert (Abb. 3).

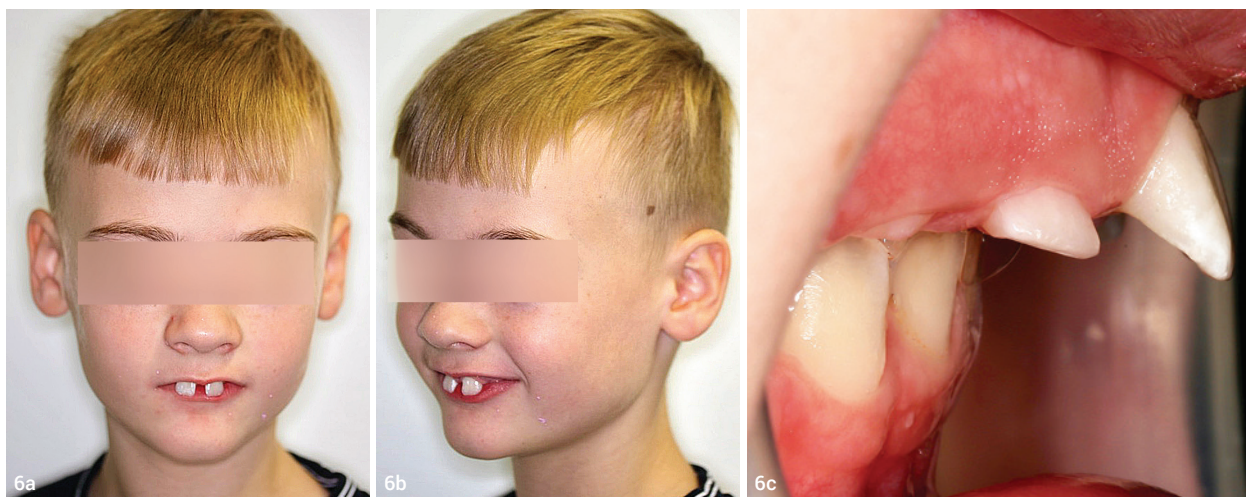
Durchbruchstörungen (Abb. 5a–c)

Bei Durchbruchstörungen sollte frühzeitig, in der Regel bei Verdacht oder nach Diagnosestellung, der weitere Therapieplan abgeklärt werden. So können Komplikationen vermieden werden. Auftretende Durchbruchstörungen sind bei bleibenden Eckzähnen häufig. In Abbildung 5 ist zu sehen, dass ein vollständiger Lückenschluss von 13 durch Aufwanderung von 14 stattgefunden hat. Außerdem ist es infolge der Durchbruchstörung zu einer Resorption der Wurzel von 12 durch 13 gekommen.

Vergößerte sagittale Stufe (Abb. 6a–c)

Eine vergrößerte sagittale Stufe kann endogen bedingt sein, tritt aber oft in Verbindung mit einer Fehlfunktion der Lippen und/oder Zungenfunktion auf. Eine große sagittale Stufe, die häufig mit einer Distalbisslage vergesellschaftet ist, bringt zusätzlich ein erhöhtes Risiko eines Frontzahntraumas, zum Beispiel bei einem Sturz, mit sich. Besonders groß ist dieses Risiko bei einer fehlenden Weichteilabdeckung der Zähne und einer Einlagerung der Unterlippe hinter die Frontzähne des Oberkiefers. Bei einer starken Ausprägung der sagittalen Stufe sollte eine Behandlung frühzeitig begonnen werden.

Progene Verzahnung (Abb. 7a und b)

Ähnlich ist es bei einer progenen Verzahnung (frontaler Kreuzbiss), welche außerdem bei einer genetischen Disposition oft erheblich schwieriger zu behandeln ist. Eine Therapie sollte schon frühzeitig im Milchgebiss eingeleitet werden.



Abb. 7a und b: Intraoralaufnahme: Progene Verzahnung 21 (a), progene Verzahnung von 32, 42, 83 (b). **Abb. 8a und b:** Intraoralaufnahme: Offener Biss mit alveolärer Mittellinienabweichung nach links bei viszeralem Schluckmuster.

„Nicht immer müssen alle Behandlungsaufgaben sofort gelöst werden. So kann es beispielsweise ausreichend sein, einen Kreuzbiss in Form einer Frühbehandlung im Milchgebiss zu überstellen und die weitere Entwicklung etwa eines frontalen Engstandes abzuwarten.“



Abb. 9: Intraoralaufnahme: Tiefer Biss.

Offener Biss (Abb. 8a und b)

Der offene Biss ist häufig durch ein Lutschhabit bedingt. Ab dem zweiten oder dritten Lebensjahr sollte aus diesem Grund versucht werden, das gewohnheitsmäßige Lutschen zu beenden. Eine Möglichkeit besteht darin, den Lutschkörper primär mit einem 1 mm großen Loch zu versehen. Dann wird wöchentlich der Sauger jeweils um 1 mm

gekürzt, bis das Kind den Sauger nicht mehr mag. Auch kann die Entwöhnung beispielsweise durch einen Tauschprozess mithilfe einer Mundvorhofplatte geschehen. Durch die Kräftigung der perioralen Muskulatur und dem Wegfallen der zusätzlichen Krafteinwirkung durch permanente Einlagerung beispielsweise der Daumen, kommt es oft zu einer Normalisierung der Zungen-, Lippen-

und Wangenfunktion und dem spontanen Schluss des offenen Bisses.

Tiefer Biss (Abb. 9)

Der tiefe Biss kann bei steil stehenden Frontzähnen das Bild eines Deckbisses hervorrufen (Abb. 9). Bei starker Ausprägung des tiefen Bisses kommt es durch die Frontzähne zu einer traumatischen Schädigung der Gingiva im Gegenkiefer. Insbesondere bei einer fehlenden dentalen Abstützung ist ein progredienter Verlauf zu erwarten. Ziel der Behandlung ist, eine Bisshebung zu erreichen und damit Weichgewebe und Parodont vor einer Schädigung zu schützen.

Kreuzbiss (Abb. 10a und b)

Ein Kreuzbiss führt zu einer Wachstums- hemmung des Oberkiefers, da dieser vom Unterkiefer „gefangen“ ist. Ein lateraler Kreuzbiss sollte auch im Milchgebiss aufgelöst werden, um die Wachstums- hemmung des Oberkiefers zu beseitigen, eine Unterentwicklung der

ANZEIGE



ZWP
DESIGN-
PREIS

DEUTSCHLANDS SCHÖNSTE ZAHNARZTPRAXIS

24

JETZT BIS ZUM 1.7.2024 BEWERBEN!
DESIGNPREIS.ORG





Abb. 10a und b: Intraoralaufnahme: Kreuzbiss rechts. **Abb. 11a und b:** Intraoralaufnahme: Bukkalokklusion 24 (a), rechtsseitige Nonokklusion 55-61 durch Größendifferenz der Zahnbögen (b).

Maxilla zu vermeiden sowie einer Fehlbelastung im Kiefergelenkbereich vorzubeugen.

Bukkal-/Lingualokklusion (Abb. 11a und b)

Ähnlich wie beim Kreuzbiss führt eine Bukkalokklusion zu einer Fehlbelastung und durch eine unerwünschte Wachstumshemmung zu kaufunktionellen Einschränkungen. Besonders deutlich wird dies in Abbildung 11b, wo durch die erhebliche Größendifferenz und Inkongruenz der Zahnbögen eine rechtsseitige Nonokklusion vorliegt.

Engstand (Abb. 12a und b)

Oft kann bei einem Engstand der Front im Wechselgebiss die weitere Entwicklung abgewartet werden. Falls ein ausgeprägter Engstand vorliegt und beispielsweise der Zahndurchbruch behindert ist (zum Beispiel ein vollständiger Lückenschluss 42, kein regelhafter Durchbruch von 42 und 43 möglich; Abb. 12a), kann eine Therapie auch frühzeitig eingeleitet werden. Da bei einem moderaten Engstand (zum Beispiel Zahn 32; Abb. 12a) in vielen Fällen keine Leistungspflicht der GKV vorliegt, kann aufgrund einer individuellen Entschei-

dung auch eine Behandlung auf Selbstzahlerbasis durchgeführt werden.

Platzmangel (Abb. 13a und b)

Ein Platzmangel im Seitenzahngebiet rechtfertigt ebenfalls einen frühzeitigen Behandlungsbeginn, um notwendige Mesialisierungen oder Distalisierungen leichter durchführen zu können und beispielsweise vor oder während des Durchbruchs der Ersatzzähne auf deren Wachstumsrichtung Einfluss nehmen zu können. Hier kann zum Beispiel auch mit einfachen Mitteln wie einem Lückenhalter nach vorzeitigem Milch-



Abb. 12a und b: Intraoralaufnahme: Durch vollständigen Lückenschluss 42 ist 42 lingual von 83 durchgebrochen und das regelhafte Durchbrechen von 43 ist nicht möglich (a), aufgrund von Platzmangel brechen 12 und 22 rotiert durch (b).



Abb. 13a und b: Intraoralaufnahme (a) und Ausschnitt OPG (b): Nahezu vollständiger Lückenschluss 45 durch Kippung von 44 nach distal und Aufwanderung von 46 nach mesial.

zahnverlust bereits vom Hauszahnarzt eine Behandlung eingeleitet werden. So wird ein partieller oder vollständiger Lückenschluss vermieden.

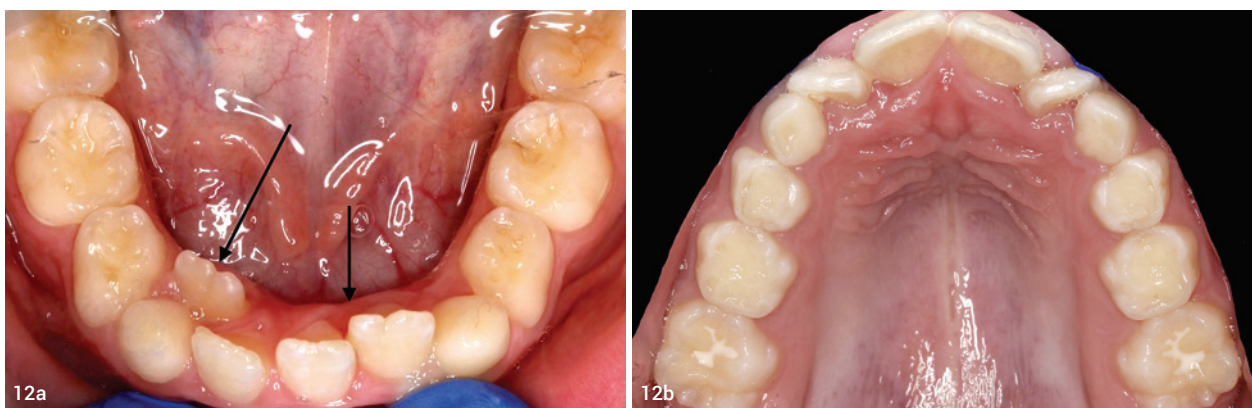
Fazit

Bei den regelmäßigen Vorsorgeuntersuchungen sollte auch auf Zahn- und Kieferfehlstellungen geachtet werden. Anhand der vorgestellten Tabelle 1 (modifizierte Darstellung KIG) und der Abbildung 14 findet man eine Orientierung, um den optimalen Zeitpunkt für eine kieferorthopädische Behandlung nicht zu verpassen. Insbesondere Befunde, bei denen nicht nur eine dentale Anomalie vorliegt, und wenn während der Behand-

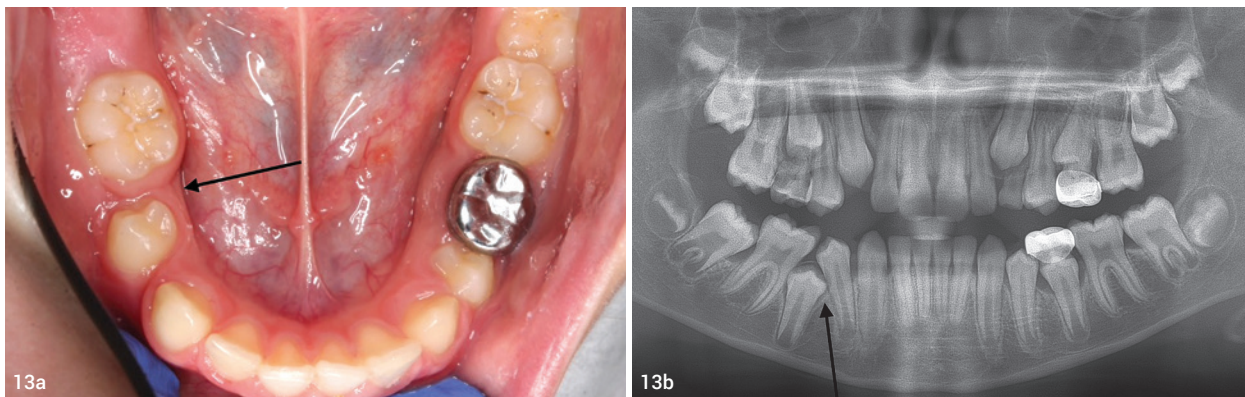
lung Wachstumsprozesse beeinflusst werden sollen, beispielsweise bei einer Distalbisslage mit großer Stufe, Mesialbiss, Kreuzbiss oder Bukkal/Lingualokklusion, empfiehlt sich eine frühzeitige Behandlungsplanung.

Gegebenenfalls ist eine Behandlung bereits im Milchgebiss einzuleiten. So kann bei verschiedenen Anomalien der Aufwand und die Zeitdauer einer kieferorthopädischen Behandlung reduziert werden. Dadurch erübrigt sich in vielen Fällen eine Spätbehandlung, die schon zu Fehlbelastungen der Zähne, der Kiefer und des Kiefergelenks geführt haben.

Erstveröffentlichung in ZN Zahnärztliche Nachrichten Sachsen-Anhalt 07/23



Karsten Junghanns

Junghanns_Karsten@gmx.net
www.stolze-goldbecher.de



Abb. 14: Übersicht der verschiedenen Phasen der Gebissentwicklung, Einteilung in Früh-, Regel- und Erwachsenenbehandlung und Anomalien, auf die besonderes Augenmerk während der einzelnen Phasen gerichtet werden sollte, um rechtzeitig Behandlungsbedarf zu erkennen. (Fotos: © Kieferorthopädische Praxis Dr. Heiko Goldbecher)

Die digitale Zukunft mit 3M™

Präzise Positionierung und individualisierte
Behandlung von Anfang an.

3M™ Oral Care Portal

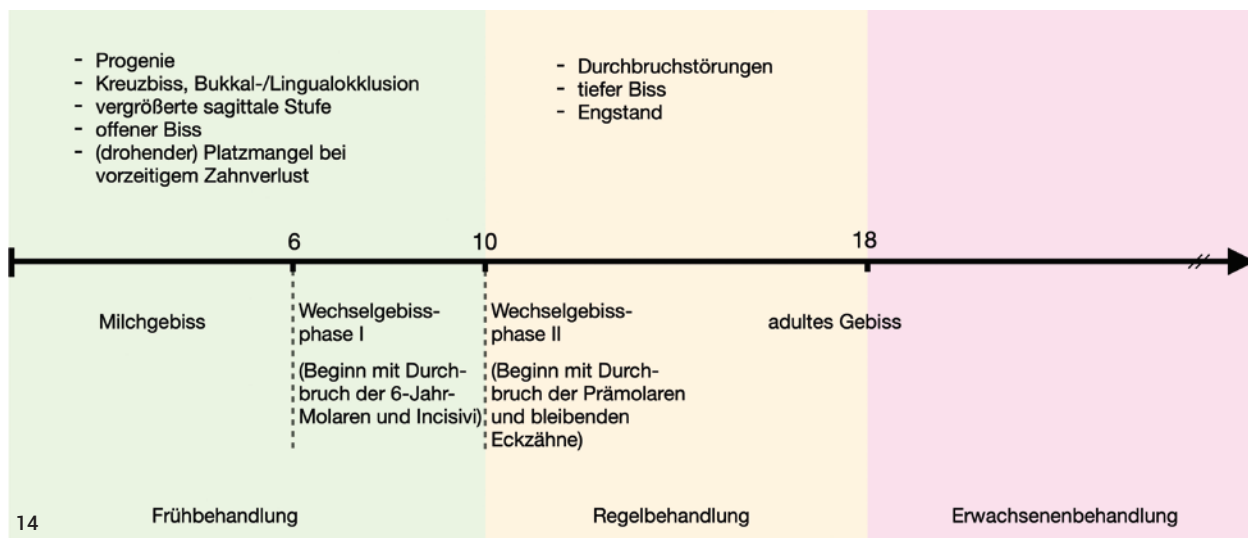
3M™ Digital Bonding Tray

3M™ APC™ Flash-Free Adhäsiv

3M™ Clarity™ Aligners

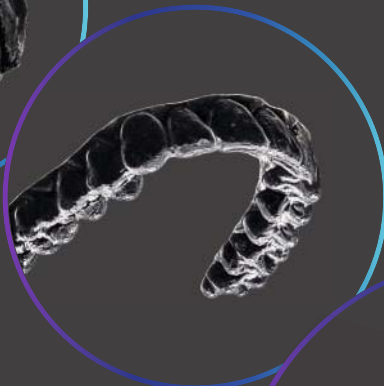
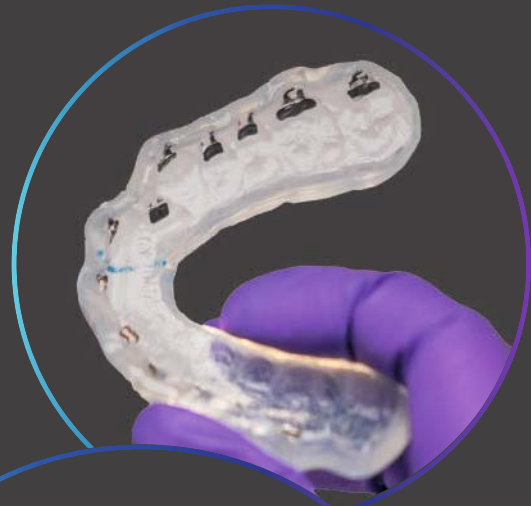

QR-Code scannen und
informiert bleiben!