

Dr. Karsten Junghanns



Dr. Heiko Goldbecher



Zahnerhalt durch Kieferorthopädie

Therapie eines ausgeprägten Deckbisses mit traumatischer Okklusion

Ein Beitrag von Dr. Karsten Junghanns und Dr. Heiko Goldbecher.

Abb. 1a–h: Ausgangssituation: Intraoral-aufnahmen (a–d) und Extraoral-aufnahmen (e–h).



Fallvorstellung

Der 36-jährige Patient stellte sich erstmals im Jahr 2017 mit dem Wunsch einer kieferorthopädischen Beratung vor. Es zeigte sich ein ausgeprägter schmaler Deckbiss mit Einbiss der elongierten Unterkieferfrontzähne in die palatinale Schleimhaut des Oberkiefers sowie eine Verletzung und Rezessionsbildung der vestibulären Gingiva bzw.

des Parodonts der Unterkieferfrontzähne durch die retrudierten Oberkieferfrontzähne. Außerdem lagen ein Engstand bei Distalbisslage um eine Prämolarenbreite und eine bukkale Nonokklusion der Zähne 14 und 24 sowie diverse Dreh- und Kippstände vor (Abb. 1a–d, Abb. 8a–c). Ferner ließ sich eine ausgeprägte Supramentalfalte (Abb. 1e–f, Abb. 6) und ein stark erhöhter Muskeltonus des M. mentalis und M. orbicularis oris feststellen. Mit dem Patienten wurden die mög-

lichen Therapieoptionen besprochen. Der Patient wurde aufgeklärt, dass ein kieferorthopädisch-kieferchirurgisch kombiniertes Konzept notwendig wird, da eine dentale und myofunktionelle Kompensation für ein optimales Ergebnis voraussichtlich nicht ausreichend sein wird. Nach Begutachtung durch einen MKG-Chirurgen und der Empfehlung zu einer Umstellungsosteotomie nach Vorausformung der Zahnbögen, entschied sich der Patient für eine Behandlung.

Abb. 2: Intraoralaufnahme ca. 15 Monate nach Behandlungsbeginn: Z. n. Vorausformung UK-Front und Eingliederung Multibracketapparatur im Oberkiefer, durch fehlende traumatische Okklusion deutlich reduzierte Rezessionen. – Abb. 3: Intraoralaufnahme: Erweiterung der festsitzenden Apparatur im UK nach zwei Jahren. Bogen wurde in der Front durch die Lingualbrackets geführt und in den Okklusalfächern der Seitenzähne mit Komposit fixiert.

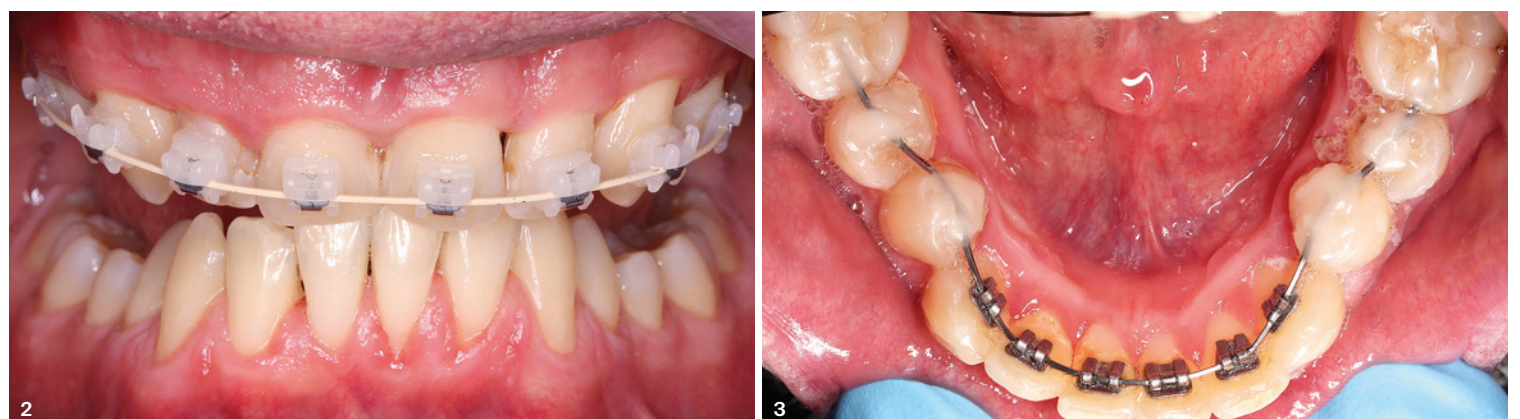

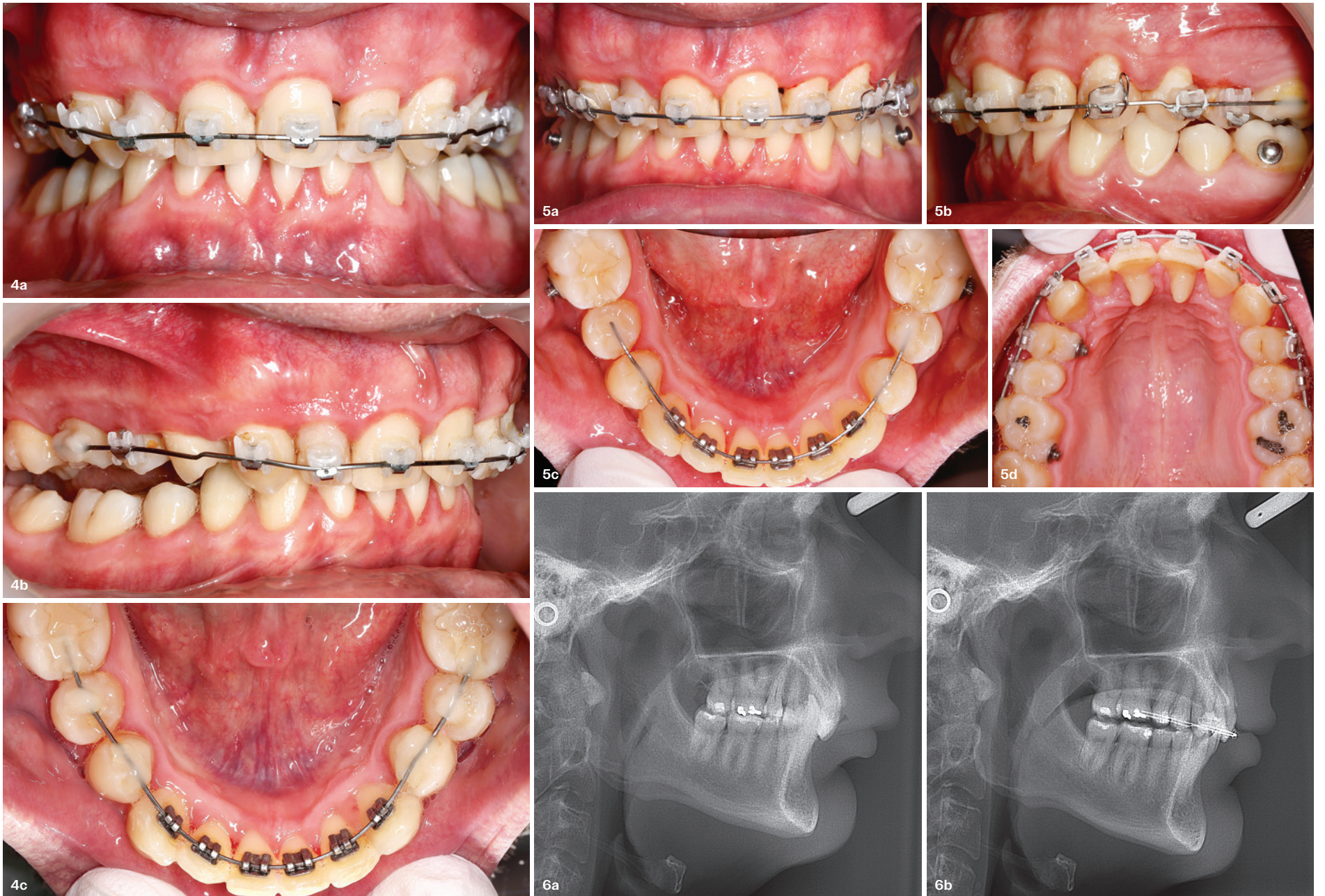

„Aufgrund des Tiefbisses und der ausgeprägten Elongation der Unterkieferfront wurde im Unterkiefer mit der Ausformung des Zahnbogens in Lingualtechnik begonnen. So konnte einerseits eine Kraftapplikation nahe des Widerstandszentrums der Zähne erfolgen; andererseits hätte für Brackets in Vestibulärtechnik, zur Vermeidung eines Vorkontaktes auf dem Bracket, mit frontalen oder seitlichen Aufbissen gearbeitet werden müssen.“

Abb. 4a-c: Intraoralaufnahmen: Z.n. ca. zweieinhalb Jahren nach Behandlungsbeginn, fortschreitende Ausformung der Zahnbögen, Bisshebung durch frontale Aufbisse, Überstellung der bukkalen Nonokklusion 14/24, noch vorhandene Nonokklusion im Seitenzahnbit. – **Abb. 5a-d:** Intraoralaufnahme: Z.n. ca. dreieinhalb Jahren nach Behandlungsbeginn und etwa ein halbes Jahr vor Entfernung der Multibracketapparatur im Unterkiefer, im Oberkiefer wurden die frontalen Aufbisse wiederholt erhöht, gut sichtbar ist hier die subgingivale Lage bzw. die Umschließung der Basis der Kunststoffaufbisse auf der Palatinalfläche 11/21 von Gingiva (d), welche zu Behandlungsbeginn durch die traumatische Okklusion der Unterkieferfrontzähne noch frei lag. – **Abb. 6a+b:** Ausschnitt Fernröntgenseitenbild: Ausgangssituation 2017 (a) und unmittelbar vor der Entfernung der Multibracketapparatur (b), gut zu erkennen ist die Aufhebung der distalen Zwangsbisslage des Unterkiefers mit knapp einer Prämolarenbreite im Bereich der Sechsjahr-Molaren, sowie eine deutliche Profilveränderung im unteren Gesichtsdrittel mit Reduktion der Submentalafalte durch die Auflösung des tiefen Bisses.

Behandlungsablauf

Vorbehandlung

Aufgrund des Tiefbisses und der ausgeprägten Elongation der Unterkieferfront wurde im Unterkiefer mit der Ausformung des Zahnbogens in Lingualtechnik begonnen. So konnte einerseits eine Kraftapplikation nahe des Widerstandszentrums der Zähne erfolgen; andererseits hätte für Brackets in Vestibulärtechnik, zur Vermeidung eines Vorkontaktes auf dem Bracket, mit frontalen oder seitlichen Aufbissen gearbeitet werden müssen. Gleichzeitig konnte durch den anfänglichen Verzicht von Aufbissen, insbesondere von frontalen Aufbissen, eine zusätzliche Belastung der parodontal bereits geschädigten Frontzähne vermieden werden. Ebenso wurden die mit dieser Bisshebung verbundenen Nebenwirkungen der Okklusionsstörung umgangen. Nach einer Vorausformung der Unterkieferfront bei 34 bis 44 für ca. ein dreiviertel Jahr wurde im Oberkiefer eine Multibracketapparatur in Vestibulärtechnik von 16 bis 26 eingegliedert. Ein weiteres halbes Jahr



später war bereits eine deutliche Aufrichtung der Frontzähne sowie eine deutliche Reduktion der vestibulären Rezession im Unterkiefer sichtbar (Abb. 2).

Etwa zwei Jahre nach Behandlungsbeginn wurde die festsitzende Apparatur im Unterkiefer auf die Prämolaren und den ersten Molar ausgedehnt. Der Bogen wurde dazu in der Front durch die Lingualbrackets geführt und in den Okklusalfächen der Seitenzähne mit Komposit fixiert (Abb. 3). Um eine weitere Bisshebung zu erreichen und die Überstellung der Bukkalokklusion von 14 und 24 zu unterstützen, wurden drei Monate später frontale Aufbisse an 11 und 21 adhäsiv befestigt. Kurz darauf wurde palatinal von 14 und 16 sowie vestibulär von 36 und 46 Knöpfchen geklebt. Dadurch war das Spannen von Klasse II-Gummizügen möglich und mit einer eingegliederten elastischen Kette 14 bis 16 konnte die Derotation von 14 forciert werden. Die Gummizüge sollten vom Patienten abends und nachts getragen werden. Die Abbildung 4 zeigt die Situation ca. zweieinhalb Jahre nach Behandlungsbeginn. Innerhalb des nächsten Jahres wurden die frontalen Aufbisse wiederholt erhöht, um eine wei-

Abb. 7a-j: Abschlussbefund: Intraoral-
aufnahmen (a-f) und Extraoral-
aufnahmen (g-j).

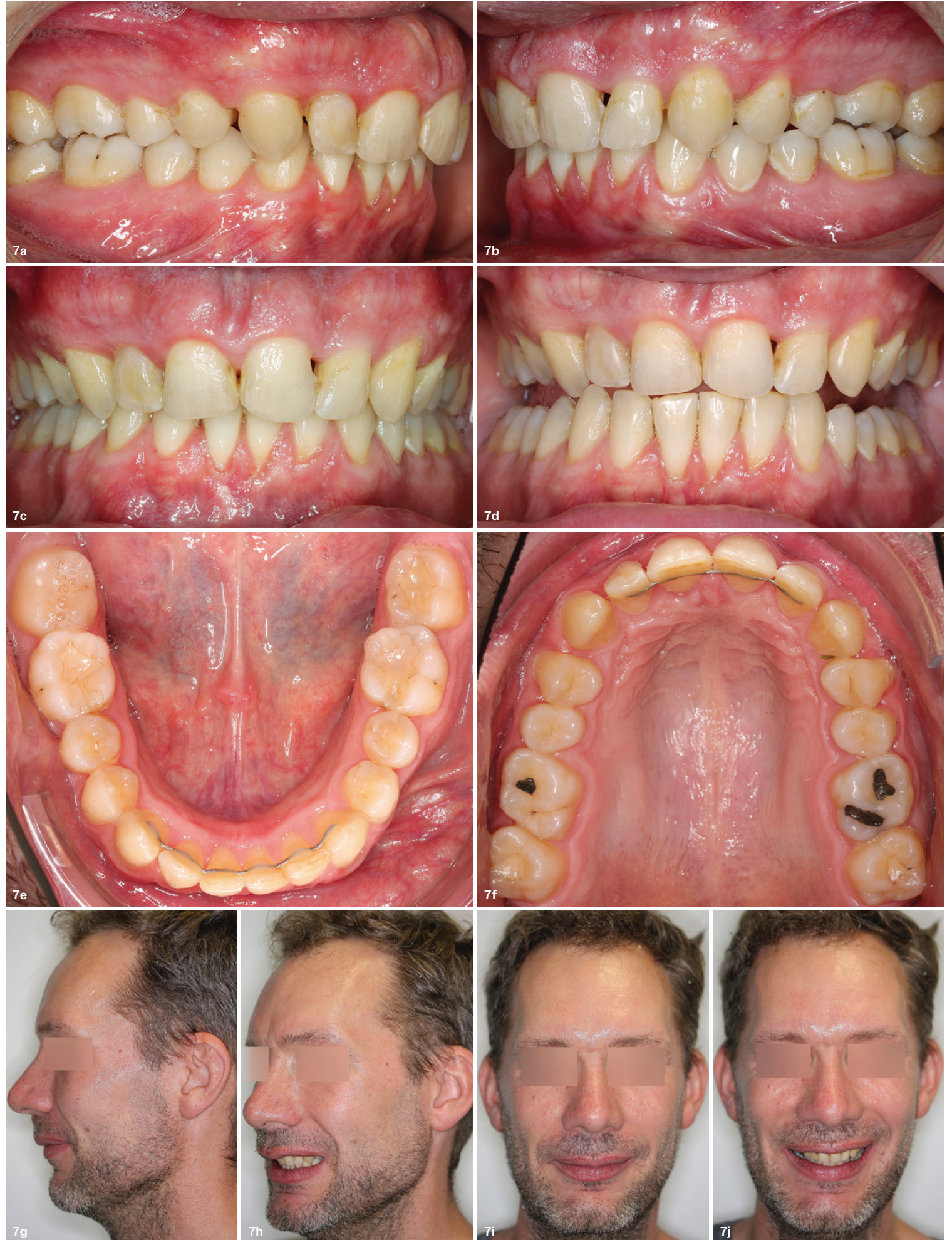

„Entfällt aufgrund der individuellen Reaktionslage die Notwendigkeit bzw. der zu erwartende patientenindividuelle Mehrwert einer OP oder nimmt der Patient, wie in diesem Fall, Abstand von der ursprünglich geplanten OP, so fällt die Gesamtbehandlung aus der Leistungspflicht der GKV und der angefallene Eigenanteil der kieferorthopädischen Behandlung wird nicht zurück-erstattet, obwohl die GKV die Mehrkosten einer OP und die Kosten des Eigenanteils im Rahmen der Kombinationsbehandlung komplett übernommen hätte.“

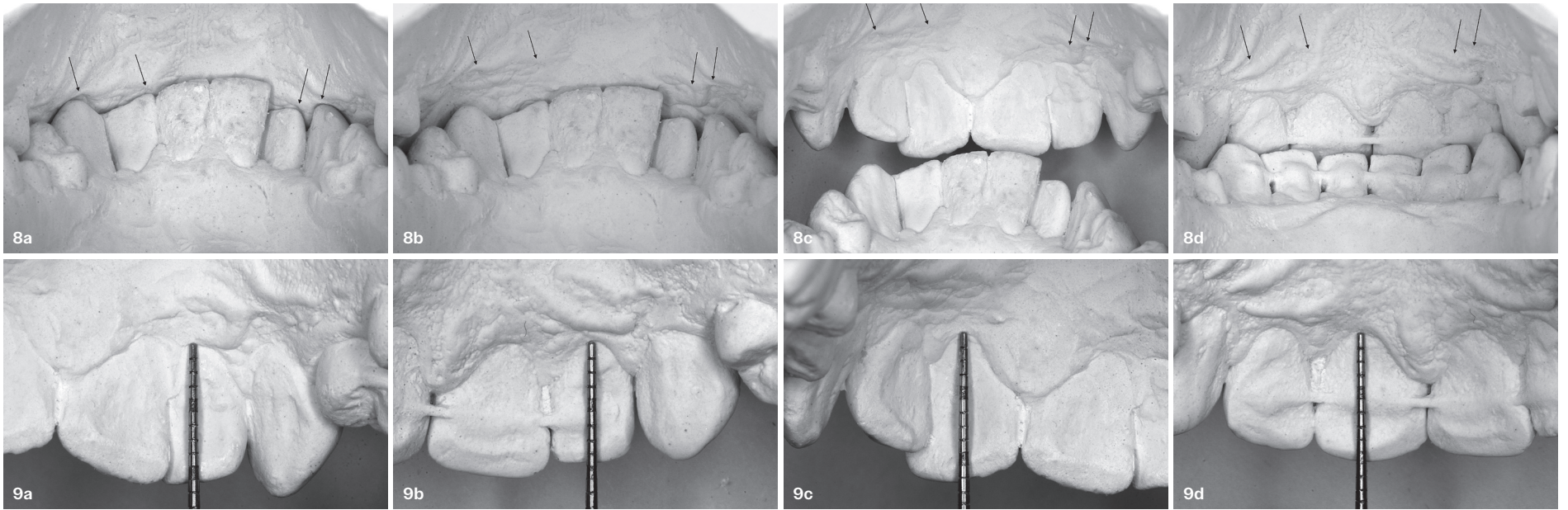

tere Bisshebung und Mesialisierung des Unterkiefers zu erreichen. Circa dreieinhalb Jahre nach Behandlungsbeginn war eine weitgehende Ausformung der Zahnbögen, eine deutliche Bisshebung, eine Reduktion der sagittalen Stufe sowie eine Überstellung der bukkalen Nonokklusion erreicht (Abb. 5).

Neubestimmung des Behandlungsziels

Der Patient war mit dem bisher erreichten Ergebnis im Wesentlichen zufrieden und lehnte eine weitere Bisshebung und Ausgleich der skelettalen Distalbisslage durch die ursprünglich geplante Umstellungsosteotomie ab. Aus diesem Grund wurde das Behandlungsziel neu bestimmt. Es sollten nun im weiteren Verlauf ohne OP die Ausformung der Zahnbögen abgeschlossen werden und mithilfe frontaler Aufbisse sowie kombinierter festsitzend-herausnehmbarer Retentionsgeräte eine weitere Bisshebung erzielt und stabilisiert werden. Nach einer weiteren halbjährigen Feineinstellung konnte die Multi-bracketapparatur im Unterkiefer entfernt und ein Retainer von 33 bis 43 eingegliedert werden. Die Entfernung der Multi-bracketapparatur im Oberkiefer und der frontalen Aufbisse folgte ein Jahr später. Zur Stabilisierung des Ergebnisses wurde im Oberkiefer eine Platte mit Vorbiss eingesetzt sowie in der Oberkieferfront ein Retainer adhäsiv befestigt (Abb. 7).

Für die Behandlung im Rahmen der kassenzahnärztlichen Versorgung kommt die Neubestimmung des Behandlungszieles einem Behandlungsabbruch gleich. Aufgrund der versicherungstechnischen Grenze, welche mit dem Gesundheitsstrukturgesetz 1993 in Kraft trat, wurde die Erwachsenenkieferorthopädie auf kombinierte kieferchirurgisch-kieferorthopädische Behandlungskonzepte im Rahmen der GKV (gesetzlichen Krankenversicherung) beschränkt. Dadurch sind Kosten für die Erwachsenenbehandlung nur noch in Ausnahmefällen von der GKV zu tragen. Entfällt aufgrund der individuellen Reaktionslage die Notwendigkeit bzw. der zu erwartende patientenindividuelle Mehrwert einer OP oder nimmt der Patient, wie in diesem Fall, Abstand von der ursprünglich geplanten OP, so fällt die Gesamtbehandlung aus der Leistungspflicht der GKV und der angefallene Eigenanteil der kieferorthopädischen Behandlung wird nicht zurückerstattet, obwohl die GKV die Mehrkosten einer OP und die Kosten des Eigenanteils im Rahmen der Kombinationsbehandlung komplett übernommen hätte.

Fazit

Durch die kieferorthopädische Behandlung konnte innerhalb von fünf Jahren eine Ausformung der Zahnbögen mit deutlicher Reduktion der Speekurve und Überstellung der bukkalen Nonokklusion erreicht werden. Durch die erfolgreiche Bisshebung und Vorverlagerung des Unterkiefers mit Etablierung neuer myofunktionaler Muster konnte eine stabile Neutralbisslage realisiert werden. Insbesondere konnte so der zu erwartende progrediente Verlauf einer weiteren Schädigung des Parodonts der Frontzähne verhindert werden und sogar eine Reduktion der Rezessionen an den Ober- und Unterkieferfrontzähnen um mehrere Millimeter erzielt werden. Besonders deutlich wird dies an den Modellfotos (Abb. 8+9), welche die Situation vor und nach der Behandlung mit einer Ansicht von intraoral posterior-anterior zeigen. Mit Pfeilen sind die Einbisse der Unterkieferzähne in die palatinale Schleimhaut markiert – diese liegen teilweise mehrere Millimeter apikal der marginalen Gingiva. Nach Abschluss der Behandlung ist durch eine enorme Bisshebung eine dentale Abstützung der Frontzähne erreicht, und damit nicht nur eine Traumatisierung der Gingiva bzw. des Parodonts beseitigt (siehe auch Abflachung der Papilla inzisiva und veränderte Gaumenfalten), sondern überhaupt erst die Möglichkeit

für eine Reduktion der Rezessionen geschaffen worden (vgl. auch Intraoralaufnahmen Abb. 1d+7c-d und FRS Abb. 6). Mit dem erzielten funktionellen und ästhetischen Ergebnis ist der Patient zufrieden und es konnte letztendlich, auch aufgrund der guten Mitarbeit des Patienten, auf eine Umstellungsosteotomie verzichtet werden.

Abb. 8a-d: Aufnahme der Modelle posterior-anterior: Vor der Behandlung in Okklusion (a), halboffen (b), Kopfbiss (c), die gut zu erkennenden Einbisse der Unterkieferfrontzähne in die palatinale Schleimhaut des Oberkiefers sind mit Pfeilen markiert, außerdem gut zu erkennen ist eine starke Abflachung der Papilla incisiva sowie der Gaumenfalten; nach der Behandlung in Okklusion (d), dentale Abstützung der Front erreicht, Restrukturierung und Wiederhervortreten der Gaumenfalten sichtbar, Markierungen zeigen die Position der ehemaligen Einbisse. – **Abb. 9a-d:** Aufnahme der Modelle posterior-anterior: Zahn 12 vor (a) und nach der Behandlung (b); Zahn 21 vor (c) und nach der Behandlung (d).



Dr. Karsten Junghanns
info@fachzahnarzte-halle.de
www.fachzahnarzte-halle.de



Dr. Heiko Goldbecher
www.fachzahnarzte-halle.de

ANZEIGE



★★★★★

Dr. Clemens Fricke
"Trotz Personalmangel und steigender Patientenzahlen: Die iie-Anwendungen sorgen für Effizienz und Entlastung im Team."

DIGITALISIERUNG LEICHT GEMACHT:

Mehr Zeit für Patienten, weniger Stress im Praxisalltag!
Digitale Lösungen für eine effiziente Praxis.



Effizientes Terminmanagement



Zeitersparnis durch Automatisierung



Zeit sparen

Team entlasten

Patienten begeistern



Imageaufbau & Expertenstatus



Spürbare Entlastung für Ihr Praxisteam



Nahtlose Integration



www.iie-systems.de

JETZT ANFRAGEN

