

KN Fortsetzung von Seite 15

höhung der Behandlungskosten jederzeit möglich ist. Auch den Kostenträgern wären Prüfungen und Kostenzusagen vor Beginn einer Behandlung kaum mehr möglich, wenn die Anforderung an eine einheitliche Kostenkalkulation vor Beginn der Behandlung aufgegeben würde.

ANZEIGE



Vor diesem Hintergrund wäre das berechnete Interesse von Versicherungsnehmern vereitelt, vor Einleitung einer Behandlungsmaßnahme zu wissen, ob der Kostenträger einstandspflichtig ist oder nicht. Schließlich wäre das Ziel der GOZ-Novelle unterlaufen, vor Behandlungsbeginn die voraussichtlichen Gesamtkosten für Material und Labor im Sinne von Kostentransparenz möglichst abschließend zu bestimmen (§9 GOZ). Während des Berufungsverfahrens konnte die Behandlung abgeschlossen und abgerechnet werden, sodass konkrete Leistungsabrechnungen möglich geworden sind und der

Rechtsstreit durch Vergleich beendet werden kann.

Die Neuregelung zum Kostenvoranschlag für zahntechnische Leistungen gemäß §9 Abs. 2 GOZ trägt dem Umstand Rechnung, dass im prothetischen und implantologischen Bereich der Anteil der Material- und Laborkosten konstant steigt und der Gesetzgeber so Kostentransparenz aus Gründen des Verbraucherschutzes auch für die Laborleistungen für erforderlich hielt. Im Bereich der Alignerbehandlung sind derartige Preissteigerungen indes nicht zu beobachten. Immerhin ist für die Alignerbehandlung festzuhalten, dass Material- und Laborkosten von der PKV in dem anfallenden Umfang zu erstatten sind, da nach der Allgemeinen Bestimmung G. 1. der Ausschluss der Materialkostenerstattung ausschließlich für die in den Pos. 610ff geregelte Bracketbehandlung, aber eben nicht für die Alignerbehandlung gilt. Im Rahmen einer Lingualbehandlung dürfen folglich Material- und Laborkosten nicht zulasten des Patienten liquidiert werden, selbst wenn die Behandlung als medizinisch notwendig anzusehen ist. Der Patient wird vor einer Lingualbehandlung unter Einschaltung eines externen Labors die Aufklärung darüber beanspruchen können, dass die Kosten des industriellen Labors – anders als im Falle einer Alignerbehandlung – nicht erstattet werden dürfen, da sie im zahnärztlichen Honorar enthalten sind. Eine Lingualbehandlung wird den Patienten

daher oft in Höhe der nicht erstattungsfähigen Laborkosten effektiv teurer kommen als eine Alignerbehandlung. Hierüber ist der Patient zu informieren.

„Die Leistungen nach den Nummern 6100, 6120, 6140, 6150, 6160 beinhalten auch die Material- und Laborkosten für Standardmaterialien, wie z. B. unprogrammierte Edelstahlbrackets, unprogrammierte Attachments und Edelstahlbänder.“

Wie Aligner können auch Unterkiefer-Protrusionsschienen (zur Therapie schlafbezogener Atemstörungen) nicht zulasten der gesetzlichen Krankenversicherung abgerechnet werden. Die Produktart der orofazialen Gebisschienen war 2005 ersatzlos aus dem Hilfsmittelverzeichnis der gesetzlichen Krankenkassen nach §34 Abs. 4 Satz 1 SGBV gestrichen worden. Bis zu einer befürwortenden Stellungnahme des Gemeinsamen Bundesausschusses ist deshalb davon auszugehen, dass der therapeutische Nutzen dieser Schienen nicht belegt ist (Sozialgericht Berlin, Urt. v. 4.1.2012, S 112 KR 766/09). Möglicherweise wird hier die zum 1.1.2012 in

Kraft getretene Regelung zur Erprobungsrichtlinie nach §137e SGBV zu einer neuen Beurteilung führen. Danach hat der gemeinsame Bundesausschuss künftig binnen drei Monaten über das Potenzial einer neuen Methode zu entscheiden.

Die Abrechnung der GOZ 700, 704 kann in Betracht kommen, wenn neben der orthodontischen Behandlung eine funktionstherapeutische Therapie weitergeführt wird und der eingesetzte Aligner etwa labortechnisch zu einem Aufbissbehelf verändert wird. Sowohl der Ausgangsbefund einer craniomandibulären Dysfunktion wie auch die spezifisch funktionstherapeutische Zielsetzung sollten dann dokumentiert sein.

Zusammenfassend kann festgehalten werden, dass sich die Abrechnung der Alignerbehandlung „eingespielt“ und auch die neue GOZ zumindest insofern keine Irritationen verursacht hat. Rechtsfragen der Mehrkostenvereinbarung im Bereich der gesetzlichen und privaten Krankenversicherung dürften für die Abrechnung der Alignerbehandlung auch künftig nicht relevant werden. Einzelne private Krankenversicherer befürworten zwischenzeitlich aktiv die Alignerbehandlung und gehen Kooperationen ein – letztlich zur weiteren Standardisierung der Abrechnung. Beihilfepatienten haben einen tariflichen Leistungsanspruch. KN

KN Kurzvita



RA Michael Zach

- 24.7.1995 Zweite Juristische Staatsprüfung bei dem OLG Düsseldorf
- 1.11.1996 Niederlassung und Zulassung als Rechtsanwalt
- 25.6.2002 Zulassung zu allen Oberlandesgerichten und dem Kammergericht
- 19.10.2005 Fachanwalt für Medizinrecht durch die RA-Kammer Düsseldorf

RA Michael Zach ist als Fachanwalt für Medizinrecht in Mönchengladbach niedergelassen und widmet sich schwerpunktmäßig dem Zahnrecht. Zahlreiche seiner Publikationen in zahnärztlichen und juristischen Fachzeitschriften sind abgelegt auf der Homepage www.zahnrecht.net. Vortragstätigkeiten für Zahnärztekammern, Berufsverbände und Dentalproduktehersteller.

- 25.5.1992 Erste Juristische Staatsprüfung nach dem Studium der Rechtswissenschaften an der Universität zu Köln

KN Adresse

Kanzlei für Medizinrecht  
Rechtsanwalt Michael Zach  
Volksgartenstraße 222a  
41065 Mönchengladbach  
Tel.: 02161 68874-10  
Fax: 02161 68874-11  
info@rechtsanwalt-zach.de  
www.rechtsanwalt-zach.de

# Neue GOZ: Achtung, Stolperfallen!

Ein Beitrag von Dr. Heiko Goldbecher und Dr. Jens Johannes Bock.

Bei der Abrechnung des Gebührenkomplexes moderner Multi-bracket-Bogen-Systeme sind insbesondere drei Themenkomplexe zu beachten, die des Öfteren Stolpersteine darstellen können:

**1. Die Allgemeinen Bestimmungen im Gebührenteil der Kieferorthopädie – die Standardmaterialien**

„Die Leistungen nach den Nummern 6100, 6120, 6140, und 6150 beinhalten auch Material- und Laborkosten für Standardmaterialien, wie z. B. unprogrammierte Edelstahlbrackets, unprogrammierte Attachments und Edelstahlbänder.“ Der Verordnungsgeber hat hier in den Allgemeinen Bestimmungen im Gebührenteil der Kieferorthopädie einen Standard definiert, der nicht mehr dem derzeitigen, allgemein anerkannten Stand der medizinischen Erkenntnisse entspricht und somit den medizinischen Fortschritt nicht berücksichtigt. Warum der Verordnungsgeber diese Zäsur setzt, erklärt er in der Kommentierung zur GOZ nicht. Es gehört in das Gebiet der Mutmaßungen, ob hier eventuell eine Leistungseinschränkung in der GOZ als „Testballon“ für zukünftige

weitere Einschränkungen in der GOZ bei Beihilfe- und Privatpatienten „geübt“ werden soll? Wie üblich passiert dies ja in der Regel bei den Schwächsten der Gesellschaft und vor allem bei den Nichtwählern?!

Durch diese Bestimmungen wird der Patient genötigt – wenn er am medizinischen Fortschritt teil-

haben will –, sich diesen als Verlangensleistung gemäß §2 Absatz 3 zu erkaufen (siehe Beitrag KN 5/2012). Was heißt das nun für unsere Patienten und uns als Behandler?

Programmierte selbstligierende Keramikbrackets in Verbindung mit pseudo-elastischen NiTi-Bögen werden dem Patienten durch

Nichterstattung vorenthalten. Eine von Erstattungsstellen häufig genutzte Begründung, die als „Totschlag-Argument“ für die Ablehnung dieser zeitgemäßen Multibracket-Bogen-Systeme dient, ist die „Kosmetikkeule“. Ob ein selbstligierendes Keramikbracket wirklich ästhetischer wirkt oder mehr „in“ ist als ein mit bunten Gummizügen fixiertes Metallbracket, wird sehr unterschiedlich wahrgenommen. Der medizinische Aspekt, dass aufgrund der geringeren Friktion mit weniger Kraft und somit aufgrund weniger Nebenwirkungen eine kürzere aktive Behandlungszeit von Zahn- und Kieferfehlstellungen erfolgen kann, wird hier komplett ausgeblendet.

Ein weiterer gesundheitlicher und von Allergologen geforderter Aspekt ist es, möglichst wenige unterschiedliche Metalle im Mund zu haben, dem entsprechen diese hypoallergenen Keramikbrackets und beschichteten Bögen ebenfalls. Auch das linguale Kleben der Brackets hat neben einiger kosmetischer Komponenten vor allem gewichtige medizinische Aspekte: Die Brackets unterliegen der Selbstreinigung der Zunge, sodass bei schlanken linguale

Brackets z. B. (2D® von FORESTADENT) niemals Probleme mit der Mundhygiene und Karies auftreten. Die Brackets haben einen riesigen Therapie unterstützenden Effekt bei Zungenhabits und stören – sofern im Unterkiefer angebracht – nicht die Okklusion, was bei umgestellten Klasse II-Fällen mehr als positiv ist.

**2. Das Fehlen der Leistungsbeschreibung „Ausgliedern eines Bogens“, Auffinden von Analogpositionen gemäß §6**

Mit der GOZ 88 hegte der Verordnungsgeber die Intention, das Fachgebiet der Zahnheilkunde umfassend und abschließend zu beschreiben. In der alten GOZ nicht aufgeführte Positionen mussten erst nach 1988 neu entstanden sein und den Nachweis der wissenschaftlichen Anerkennung erbringen. Diese Hürden zu nehmen, fiel dem niedergelassenen Kieferorthopäden schwer (z. B. Bracketumfeld-Versiegelung).

Dank der neuen GOZ 2012 können gemäß § 6 Absatz 1 Leistungen, welche nicht in der GOZ beschrieben sind, dem Patienten zuteilwerden und transparent abgerechnet werden. Im §6 Absatz 1

|                                  | Behauptung der Erstattungsstellen   | medizinische Indikation  |
|----------------------------------|-------------------------------------|--|
| selbstligierendes Keramikbracket | nicht notwendig, nur Ästhetik       | geringere Friktion, geringere Kräfte (B. Ludwig et al.: Selbstligierende Brackets, Thieme Verlag), hypoallergen  |
| Lingualbehandlung                | nicht notwendig, nur Ästhetik       | Zungenpressen, hohe Selbstreinigung durch Zunge (zum Thema erscheint ein Artikel in KN 10/ 2012), Okklusionshindernis (T. Banach: Königsteiner Hybrid-Technik) |
| pseudo-elastische Bögen          | nicht notwendig, Verlangensleistung | geringere Friktion, geringere Kräfte (B. Ludwig s.o.)  |

Tab. 1: In der Übersicht wird veranschaulicht, dass moderne Bracket-Bogen-Systeme, die nicht dem vom Verordnungsgeber bestimmten Standard entsprechen, medizinisch notwendig und sinnvoll sind. Sie müssen aufgrund der Allgemeinen Bestimmungen als Verlangensleistungen erbracht und abgerechnet werden. Sie haben nichts mit „Luxusbehandlungen“ oder Kosmetik zu tun, sondern widerspiegeln vielmehr den heutigen Stand der Technik.

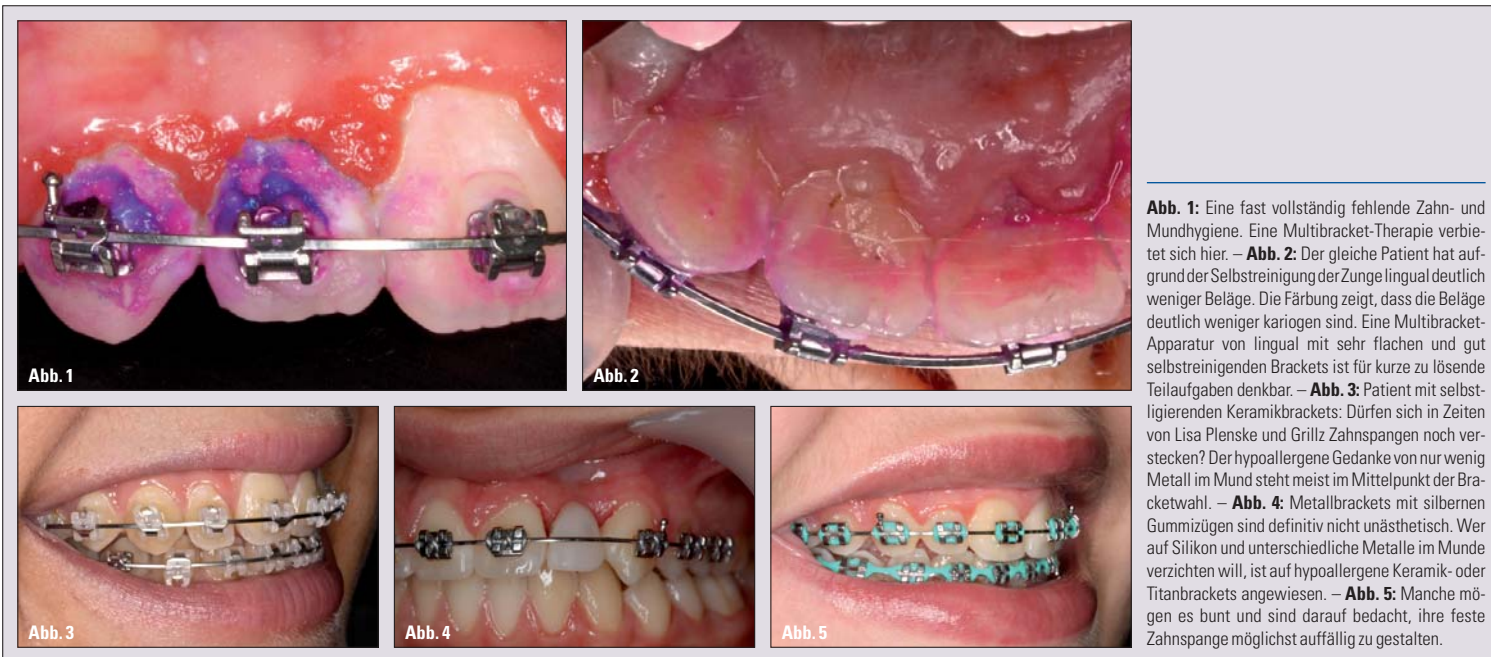

**Abb. 1:** Eine fast vollständig fehlende Zahn- und Mundhygiene. Eine Multibracket-Therapie verbietet sich hier. – **Abb. 2:** Der gleiche Patient hat aufgrund der Selbstreinigung der Zunge lingual deutlich weniger Beläge. Die Färbung zeigt, dass die Beläge deutlich weniger kariogen sind. Eine Multibracket-Apparatur von lingual mit sehr flachen und gut selbstreinigenden Brackets ist für kurze zu lösende Teilaufgaben denkbar. – **Abb. 3:** Patient mit selbstligierenden Keramikbrackets: Dürfen sich in Zeiten von Lisa Plenske und Grillz Zahnschienen noch verstecken? Der hypoallergene Gedanke von nur wenig Metall im Mund steht meist im Mittelpunkt der Bracketwahl. – **Abb. 4:** Metallbrackets mit silbernen Gummizügen sind definitiv nicht unästhetisch. Wer auf Silikon und unterschiedliche Metalle im Munde verzichten will, ist auf hypoallergene Keramik- oder Titanbrackets angewiesen. – **Abb. 5:** Manche mögen es bunt und sind darauf bedacht, ihre feste Zahnschlinge möglichst auffällig zu gestalten.

heißt es hierzu: „Selbstständige zahnärztliche Leistungen, die in das Gebührenverzeichnis nicht aufgenommen sind, können entsprechend einer nach Art, Kosten- und Zeitaufwand gleichwertigen Leistung dieser Verordnungsverzeichnis dieser Verordnung berechnet werden.“ Der Verordnungsgeber fordert uns also auf, nicht beschriebene Leistungen analog zu berechnen.

Demgegenüber steht aber das Ziel-Leistungs-Prinzip. In § 4 Absatz 2 Satz 4 beschreibt der Verordnungsgeber: „Eine Leistung ist methodisch notwendiger Bestandteil einer anderen Leistung, wenn sie inhaltlich die Leistungsbeschreibung der anderen Leistung (Zielleistung) umfasst und auch in deren Bewertung berücksichtigt worden ist.“

Wie verhält es sich jetzt konkret bei den Multibracket-Bogen-Systemen? Im Gebührenteil der GOZ 2012 gibt es die „Eingliederung eines Klebebrackets zur Aufnahme orthodontischer Hilfsmittel“ (6100) und die „Entfernung eines Klebebrackets einschließlich Polieren und gegebenenfalls Versiegelung des Zahnes“ (6110). Ebenso verhält es sich beim Band mit den Gebührenpositionen 6120 und 6130. Der Verordnungsgeber hat kurz, knapp und unmissverständlich den Leistungsinhalt definiert. Dies trifft auch bei der Leistungsposition 6140 und 6150 zu: „Eingliedern eines Teilbogens/ungeteilten Bogen...“ Es gibt also definitiv keine Gebührenposition zum Ausgliedern des Teil- oder ungeteilten Bogens.

Wie man bei der Suche nach geeigneten Analogpositionen vorgehen soll, beschreibt der Verordnungsgeber in § 6 Absatz 2. Hier soll nach dem Willen des Verordnungsgebers erst die GOZ, und sollte man hier nicht fündig geworden sein, dann die GOÄ bemüht werden.

Im vorliegenden Fall kämen die Gebührenposition 6150 abzüglich der Materialkosten aus der GOZ oder die Position 2702 aus der GOÄ infrage.

Einige Erstattungsstellen stellen die Abrechnung der Bogenentfernung über Analogpositionen infrage. Sie behaupten, dass in

den Abrechnungsbestimmungen der Gebührenpositionen 6030 bis 6080 das Ausgliedern der Bögen enthalten ist. Hier heißt es: „Die Maßnahmen im Sinne der Nummern 6030 bis 6080 umfassen alle Leistungen zur Kieferumformung und Retention bzw. zur Einstellung des Unterkiefers in den Regelbiss innerhalb eines Zeitraumes von bis zu vier Jahren, unabhängig von den angewandten Behandlungsmethoden oder den verwendeten Therapiegeräten.“ Mit dieser sehr umfassenden Formulierung beschreibt der Verordnungsgeber den Leistungsinhalt der Umformung und der Einstellung der Kiefer, nicht aber die Therapiemittel. Mit klarem Menschenverstand erfasst jeder, dass mit Räucherstäbchen und Woodoo sich Zahn- und Kieferfehl-

stellungen nicht behandeln lassen. Hierfür bedarf es bestimmter Therapiemittel unter Anwendung der jeweiligen Behandlungsmethoden. Dass diese weder in der Leistungsbeschreibung noch in der Bewertung der 6030 bis 6080 enthalten sind, sondern gesondert abgerechnet werden, ist klar. Welche Maßnahmen und somit Gebührenpositionen (6190 bis 6260) mit der Leistungsbeschreibung in der 6030 bis 6080 abgegolten sind und nicht zusätzlich abgerechnet werden können, beschreibt der Verordnungsgeber explizit. Alle anderen Leistungspositionen des Bereichs Kieferorthopädie, aber auch Analogpositionen aus GOZ und GOÄ, sind zusätzlich berechenbar. In Tabelle 2 sollen die möglichen Abrechnungspositionen der in

der GOZ nicht vorhandenen Position „Ausgliedern von Bögen“ aufgezeigt werden. Beide Positionen sind in Art, Kosten- und Zeitaufwand am ehesten analog dem Ausgliedern eines orthodontischen Bogens.

**3. Bemessen von Leistungen im Gebührenteil und bei Analogpositionen gemäß § 5**

In § 5 Absatz 2 legt der Verordnungsgeber die Kriterien für die Ausnutzung des Gebührenrahmens fest. Diese Kriterien sind: die Schwierigkeit der Erbringung, der Zeitaufwand und die Umstände der Erbringung.

Besonderes Augenmerk sollte der Behandler dem „segensreichen“ Hinweis des Verordnungsgebers „nach billigem Ermessen“ schenken. Hier möchte der Verordnungsgeber, dass der Patient schon während der Behandlung die etwaigen Schwierigkeiten, die besonderen Umstände der Leistungserbringung, aber auch ein erhöhter Zeitbedarf bewusst gemacht wird. Nichts ist schlimmer als das, dass scheinbar jeder Patient in der Rechnung, zwecks Faktorensteigerung, zum „sabbernden, unruhigen Patienten mit Kieferklemme“ mutiert. Als Behandler können wir davon ausgehen, dass der Patient nur bedingt Erfahrungen in der Behandlung seiner Erkrankung besitzt. Er kann nur im Zusammenwirken mit den Behandler „ermessen“, welchen Zusatz oder aber auch Minderaufwand die Leistungserbringung in seinem speziellen Fall bedeutet.

Jeder Patient versteht und schätzt es, wenn der Behandler Schwierigkeiten bei der Leistungserbringung für ihn erlebbar macht und mit besonderem Behandlungsgeschick darauf reagiert.

**KN Adresse**

Dr. Heiko Goldbecher  
Mühlweg 20  
06114 Halle (Saale)  
Tel.: 0345 2021604  
Fax: 0345 2080019  
heikogoldbecher@web.de  
www.stolze-goldbecher.de

| analog GOZ 6150   | analog GOÄ 2702   |
|---|---|
| „Eingliederung eines ungeteilten Bogens, alle Zahngruppen umfassend, je Kiefer“ | „Wiederanbringung einer gelösten Apparatur oder kleine Änderungen, teilweise Erneuerung von Schienen oder Stützapparaten – auch Entfernung von Schienen oder Stützapparaten –, je Kiefer“ |
| Ausgliedern eines ungeteilten Bogens, je Kiefer                                 | Ausgliedern eines ungeteilten Bogens, je Kiefer   |
| 1-fach-Satz 28,12 €   | 1-fach-Satz 17,49 €   |

Tab. 2: Analoge Berechnung des Ausgliederns von Bögen.

| Kriterien der Bemessung | Beispiele bei 6100 und 2197   |
|-------------------------|---|
| Schwierigkeit           | – wiederholte Trockenlegung wegen erhöhter Salivation<br>– eingeschränkte Mundöffnung<br>– teiltrinierte Zähne<br>– eingeschränkter Zugang durch starke Kippung oder Rotationen |
| Zeitaufwand             | – mehrfache Messung der Bracketposition durch Abrasionen und Schliffacetten<br>– wiederholte Konditionierung durch Flouridierung des Zahnschmelzes                              |
| Umstände der Erbringung | – Konditionierung von Zahnersatz (Metall, Kunststoff und Keramik)<br>– atypische Zahnformen<br>– Zungen- und Lippendyskinesien<br>– ADHS-Patienten                              |

Tab. 3: Kriterien bei der Leistungsbeurteilung.

**KN Kurzvita**

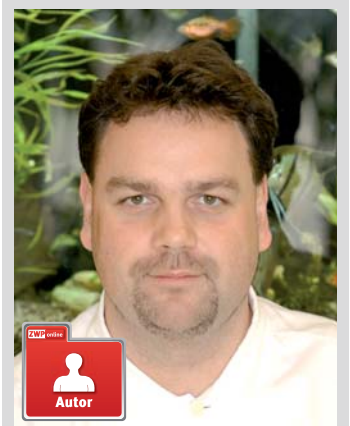

Dr. Heiko Goldbecher

- Jahrgang 1969
- 1988–1993 Studium der Zahnmedizin in Greifswald
- 1994 Promotion
- seit 1997 Fachzahnarzt für Kieferorthopädie
- seit 1998 niedergelassen in eigener KFO-Praxis in Halle (Saale)
- Zertifiziertes Mitglied des German Board of Orthodontics

**KN Kurzvita**



Dr. Jens Johannes Bock

- 1996 Approbation als Zahnarzt
- 2000 Promotion
- 2002 Fachzahnarzt für Kieferorthopädie
- 2005 Diplomat of German Board of Orthodontics
- 2006 Jahresbestpreis der Deutschen Gesellschaft für Kieferorthopädie
- 2006 Oberarzt Universitätspoliklinik für Kieferorthopädie der Martin-Luther-Universität Halle-Wittenberg
- 2008 Praxis in Fulda
- Referent verschiedener nationaler und internationaler Kurse und Vorträge
- Fachbeirat der Zeitschrift Quintessenz Kieferorthopädie
- Reviews für internationale Fachzeitschriften (The Angle Orthodontist, Journal of Applied Oral Science, Indian Journal of Dental Research)
- Mitglied des Wissenschaftlichen Beirates der Deutschen Gesellschaft für Kieferorthopädie
- Zahlreiche nationale und internationale Publikationen
- Autor des Lehrbuchs: Grundlagen der Kieferorthopädie, Spitta-Verlag 2005
- Mitautor des Lehrbuchs: Selbstligierende Brackets, Thieme Verlag 2009
- Zertifiziertes Mitglied des German Board of Orthodontics