

Änderung der sagittalen Relation durch kieferorthopädisch-chirurgische Therapie

Autoren_Prof. Dr. med. dent. Nezar Watted, Prof. Dr. med. Dr. med. dent. Josip Bill



Abb. 1a

Abb. 1b

Abb. 1a Die seitliche Aufnahme einer 22-jährigen Patientin; Rückgesicht schräg nach vorne.

Abb. 1b Frontale Aufnahme: Die Aufnahme zeigt die, aufgrund der Latetognathie, Abweichung nach rechts. Das Oberlippenrot ist relativ schwach ausgeprägt.

Abb. 2a-e Klinische Situation vor Behandlungsbeginn.

Einleitung

Die kieferorthopädische Behandlung verfolgt in der Regel ästhetische, funktionelle und prophylaktische Ziele, wobei den einzelnen Aspekten im Einzelfall unterschiedliches Gewicht zukommt. Wachsende ästhetische Ansprüche und eine durch die Massenmedien vermittelte Kenntnis von modernen zahnärztlichen Behandlungsmöglichkeiten haben zu einem zunehmenden Interesse und einer höheren Bereitschaft Erwachsener für eine kieferorthopädische Behandlung geführt. Ästhetische Kieferorthopädie ist somit in erster Linie Erwachsenenkieferorthopädie. Als Besonderheit der kieferorthopädischen Erwachsenenbehandlung im Vergleich zur Therapie von Kindern und Jugendlichen führt die Altersinvoluktion beim Bindegewebe zur Abnahme der Zelldichte, zu einer Verdickung der Faserbündel, einer verzögerten Fibroblastenproliferation und

einer geringeren Vaskularisierung. Dies sind die Ursachen für langsamere Zahnbewegungen und verzögerte Gewebe- und Knochenreaktionen. Auch das fehlende Suturenwachstum, das Alter des Parodontiums, spezifische parodontale Befunde und die Atrophie des Gewebes machen die Behandlung Erwachsener besonders anspruchsvoll. Daher ist die ästhetisch orientierte Erwachsenenkieferorthopädie in der Regel interdisziplinär ausgerichtet.

Okklusion, Funktion und Ästhetik werden in der modernen Kieferorthopädie und hier speziell in der kombiniert kieferorthopädisch-kieferchirurgischen Behandlung als gleichwertige Parameter betrachtet. Dies wurde durch die Optimierung der diagnostischen Mittel sowie die Weiterentwicklung und zunehmende Erfahrung in der orthopädischen Chirurgie erreicht.

Die Behandlung erwachsener Patienten mit Zahnfehlstellungen und Einschränkungen der Kaufunktion gehört heutzutage zu den Standardaufgaben von Kieferorthopäden. Wenn die räumlichen Zuordnungs-Diskrepanzen von Ober- zu Unterkieferzahnbogen stark ausgeprägt und nicht nur dentoalveolär, sondern primär skelettal bedingt sind, werden die Grenzen einer konventionellen kieferorthopädischen Therapie erreicht, sodass eine kombiniert kieferorthopädisch-chirurgische Therapie für die Umstellung der Kieferbasen indiziert ist.

In diesem Artikel wird die Möglichkeit der Therapie einer skelettalen Dysgnathie (Klasse III) durch



Abb. 2a



Abb. 2b



Abb. 2c



Abb. 2d



Abb. 2e

eine kombiniert kieferorthopädisch-kieferchirurgische Korrektur abgehandelt.

Klinische Darstellung

Anamnese und Diagnose

Patientin stellte sich im Alter von 21 Jahren auf eigene Veranlassung vor. Sie klagte über funktionelle sowie ästhetische Beeinträchtigungen. Die Patientin hatte im Kindesalter eine kieferorthopädische Behandlung. Die allgemeine Gesundheit ist unauffällig.



Abb. 3_ Die Fernröntgenaufnahme zeigt die disharmonische Einteilung in der Vertikalen. Das Untergesicht zeigt eine Vergrößerung in Relation zum Obergesicht.

Abb. 4_ Orthopantomogrammaufnahme vor Beginn der kieferorthopädischen Behandlung.

Abb. 5a-c_ Situation nach der orthodontischen Vorbereitung für den operativen Eingriff.

— Erfüllung der Erwartungen bzw. Zufriedenheit des Patienten
 — als besonderes Behandlungsziel die Verbesserung der Gesichtsästhetik hauptsächlich in der Sagittalen sowohl im Bereich des Untergesichtes (Unterkieferregion) als auch im Bereich des Mittelgesichtes (Hypoplasie).

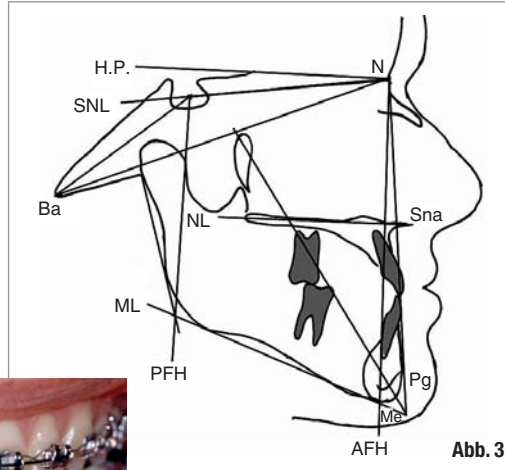
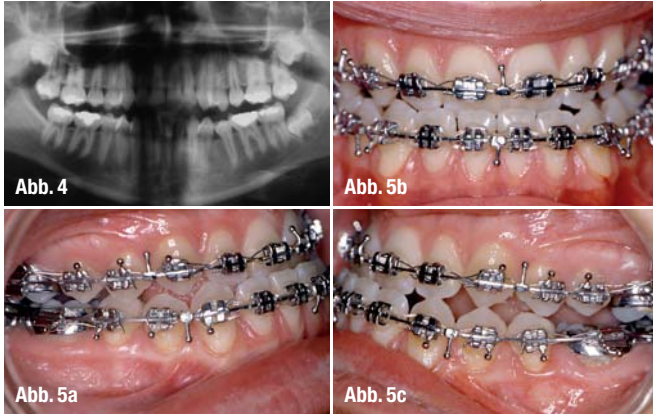
Tabelle I_ Proportionen der Weichteilstrukturen vor und nach der Behandlung.

Tabelle II_ Durchschnittswerte bzw. Proportionen skelettaler Strukturen vor und nach der Behandlung.

Das Fotostat von lateral zeigt ein Rückgesicht schräg nach vorne mit Mittelgesichtshypoplasie – Regio infraorbitale –, eine flache Oberlippe und im Vergleich zum Mittelgesicht ein leicht verlängertes Untergesicht – 49 % : 51 % statt 50 % : 50 % – (Tabelle I, Abb. 1 a, b).

Es lagen weiterhin eine Angle Klasse III-Dysgnathie, frontaler und lateraler Kopfbiss rechts, nach labial gekippte Oberkieferfront sowie steilstehende Unterkieferfront vor (Abb. 2a-e).

Die FRS-Analyse (Tabelle I, II) verdeutlicht die starke sagittale und relativ schwache vertikale Dysgnathie sowohl im Weichteilprofil als auch im skelettalen Bereich. Die Parameter wiesen auf eine mesiobasale Kieferrelation und nach anterior abgelaufenes Wachstumsmuster hin (Abb. 3).

Die Panoramaaufnahme zeigt, dass alle Zähne angelegt und durchgebrochen sind. Die Zähne 18, 28 und 38 sollten fünf Monate vor dem operativen Eingriff extrahiert werden (Abb. 4).

Therapieziele und Therapieplanung

Die angestrebten Ziele dieser kieferorthopädischen bzw. kombiniert kieferorthopädisch-kieferchirurgischen Behandlung sind:

- die Herstellung einer neutralen, stabilen und funktionellen Okklusion bei physiologischer Kondylenposition
- die Optimierung der Gesichtsästhetik
- die Optimierung der dentalen Ästhetik unter Berücksichtigung der Parodontalverhältnisse
- die Sicherung der Stabilität des erreichten Ergebnisses

Mit alleinigen orthodontischen Maßnahmen wären die angestrebten Behandlungsziele hinsichtlich der Funktion und Ästhetik nicht zu erreichen gewesen.

Parameter	Mittelwert	vor Behandlung	nach Behandlung
G'-Sn/G'-Me'	50 %	49 %	50 %
Sn-Me'/G'-Me'	50 %	51 %	50 %
Sn-Stm/Stm-Me'	33 % : 67 %	32 % : 68 %	33 % : 67 %
Sn-Li / Li-Me'	1 : 0,9	1 : 1	1 : 1

Parameter	Mittelwert	vor Behandlung	nach Behandlung
SNA (°)	82°	85°	85°
SNB (°)	80°	86,5°	84,5°
ANB (°)	2°	-1,5° (incl. 4°)	0,5° (incl. 3,5°)
WITS-Wert (mm)	± 1 mm	-4 mm	-0 mm
ML-SNL (°)	32°	26,5°	27,5°
NL-SNL (°)	9°	4,5°	4,5°
ML-NL (°)	23°	22°	23°
Gonion-< (°)	130°	128°	130°
SN-Pg (°)	81°	87°	85,5°
PFH/AFH (%)	63 %	69 %	68 %
N-Sna/N-Me (%)	45 %	44 %	44 %
Sna-Me/N-Me (%)	55 %	56 %	56 %



Abb. 6a–e Situation zu Behandlungsende, es liegt eine neutrale stabile Okklusion mit physiologischer Frontzahnstufe in der Sagittalen und Vertikalen vor.
Abb. 7a und b Das Behandlungsergebnis von extraoral.

Therapeutisches Vorgehen

Die Korrektur der angesprochenen Dysgnathie erfolgte in sechs Phasen:
 1) Schientherapie: Zur Ermittlung der physiologischen Kondylenposition bzw. Zentrik vor der endgültigen Behandlungsplanung wurde für sechs Wochen eine plane Aufbisschiene im Unterkiefer eingesetzt. Dadurch konnte der Zwangsbiss in seinem ganzen Ausmaß dargestellt werden.
 2) Orthodontie: Zur Ausformung und Abstimmung der Zahnbögen aufeinander und Dekompensation der skelettalen Dysgnathie (Abb. 6).
 3) 4–6 Wochen vor dem operativen Eingriff bis zum operativen Eingriff „Schientherapie“ zur Ermittlung der Kondylenzentrik. Ziel ist die Registrierung des Kiefergelenks in physiologischer Position (Zentrik).

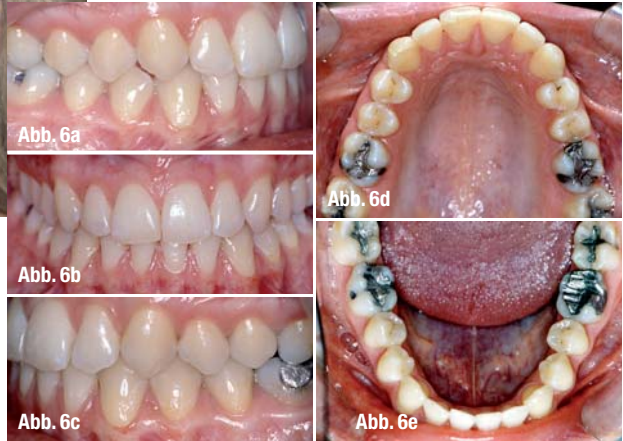

4) Kieferchirurgie zur Korrektur der skelettalen Dysgnathie. Nach Modelloperation, Festlegung der Verlagerungsstrecke und Herstellung des Splintes in Zielokklusion wurde die operative Unterkieferverlagerung mittels sagittaler Spaltung nach Obwegeser-Dal Pont durchgeführt.
 5) Orthodontie zur Feineinstellung der Okklusion.

6) Retention: Im Unterkiefer wurde ein 3–3 Retainer geklebt. Als Retentionsgerät wurden Unter- und Oberkieferplatten eingesetzt.

Ergebnisse

Die Abbildungen 6a–e zeigen die Situation nach Behandlungsende, eine neutrale Okklusion und korrekte Mittellinie mit physiologischer sagittaler und vertikaler Frontzahnstufe. Die extraoralen Aufnahmen zeigen eine harmonische Gesichtsdrittelung in der Vertikalen und ein harmonisches Profil in der Sagittalen (Abb. 7a und b). Die Überlagerung der Fernröntgenaufnahmen nach der orthodontischen Vorbereitung und nach dem erfolgten chirurgischen Eingriff zeigt die Änderungen und Harmonisierung im skelettalen Bereich, im Weichteilprofil und der Parameter, die infolge der Verlagerung des Unterkiefers entstanden (Abb. 8, Tabelle II). Das OPG zeigt die Situation nach Ende der Behandlung (Abb. 9).

Abb. 8 Die Überlagerung der Fernröntgenaufnahme nach der kieferorthopädischen Vorbereitung und nach Abschluss der Behandlung zeigt eine harmonische Relation der skelettalen Strukturen sowohl in der Sagittalen als auch in der Vertikalen sowie eine Harmonisierung im Weichteilprofil zwischen Ober- und Untergesicht.
Abb. 9 Orthopantomogramm nach Abschluss der kieferorthopädischen Behandlung.

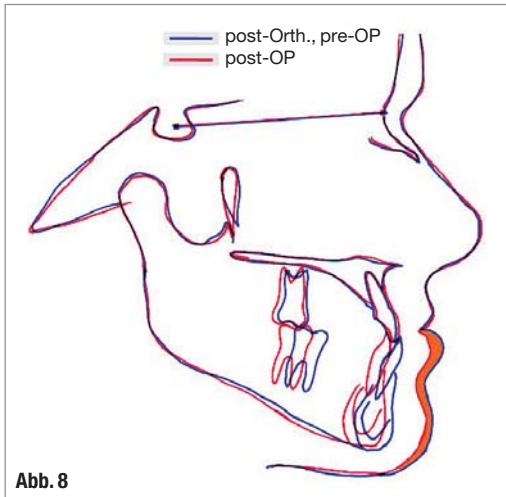

_Kontakt		cosmetic dentistry
	<p>Prof. Dr. med. dent. Nezar Watted Wolfgangstraße 12 97980 Bad Mergantheim E-Mail: nezar.watted@gmx.net</p>	

Unterspritzungstechniken zur Faltenbehandlung im Gesicht



DEMO-DVD



50€



Unterspritzungstechniken
zur Faltenbehandlung im Gesicht

NEU!

mit Live- und Videodemonstration



DEMO-DVD

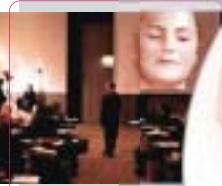

DEMO-DVD

Kontakt

OEMUS MEDIA AG
Holbeinstraße 29 | 04229 Leipzig
Tel.: 03 41/4 84 74-3 08
Fax: 03 41/4 84 74-2 90
E-Mail: event@oemus-media.de
www.oemus.com



Hinweis: Die Ausübung von Faltenbehandlungen setzt die entsprechenden medizinischen Qualifikationen voraus.



BESTELLFORMULAR

per Fax an

03 41/4 84 74-2 90

oder per Post an

OEMUS MEDIA AG
Holbeinstraße 29
04229 Leipzig

CD 2/10

Hiermit bestelle ich die brandaktuelle **Demo-DVD** zum Preis von 50 € zzgl. MwSt. und Versandkosten (bitte Zutreffendes ausfüllen).

Titel/Name/Vorname _____

Anzahl: _____

Praxisstempel

Datum/Unterschrift _____

E-Mail _____