

# Interdisziplinäre Rehabilitation eines komplexen Patientenfalles mit unilateraler Lippen-Kiefer-Gaumen-Spalte

Von Dr. Johanna Katharina Trautmann.

Die interdisziplinäre Zusammenarbeit spielt in der modernen Kieferorthopädie eine zentrale Rolle, insbesondere bei komplexeren Behandlungsfällen, die über das alltägliche Behandlungsspektrum hinausreichen. Sie erfordern eine besonders sorgfältige Abstimmung aller beteiligten Fachdisziplinen, um die Bedürfnisse der Patienten optimal abzudecken.

Auch im Rahmen der Zertifizierung durch das German Board of Orthodontics and Orofacial Orthopedics (GBO) wird dieser Aspekt gezielt hervorgehoben: Bewerberinnen und Bewerber sind aufgefordert, Fälle vorzustellen, die eine enge Kooperation verschiedener Fachdisziplinen dokumentieren und somit die Vielschichtigkeit und Tiefe der kieferorthopädischen Behandlungsmethoden aufzeigen. Hierdurch wird deutlich, dass die Kieferorthopädie sich nicht allein auf fachspezifische zahnmedizinische Themen fokussiert, sondern einen wesentlichen Beitrag zur allgemeinen interdisziplinären medizinischen Versorgung leistet. Der nachfolgende Fallbericht zu einem Patienten mit einseitiger Lippen-Kiefer-Gaumen-Spalte zeigt exemplarisch, wie bei einem umfangreichen Behandlungsfall die Kieferorthopädie als zentrales Bindeglied zwischen den Disziplinen fungiert und damit maßgeblich zur funktionellen und ästhetischen Rehabilitation des Patienten beigetragen hat.

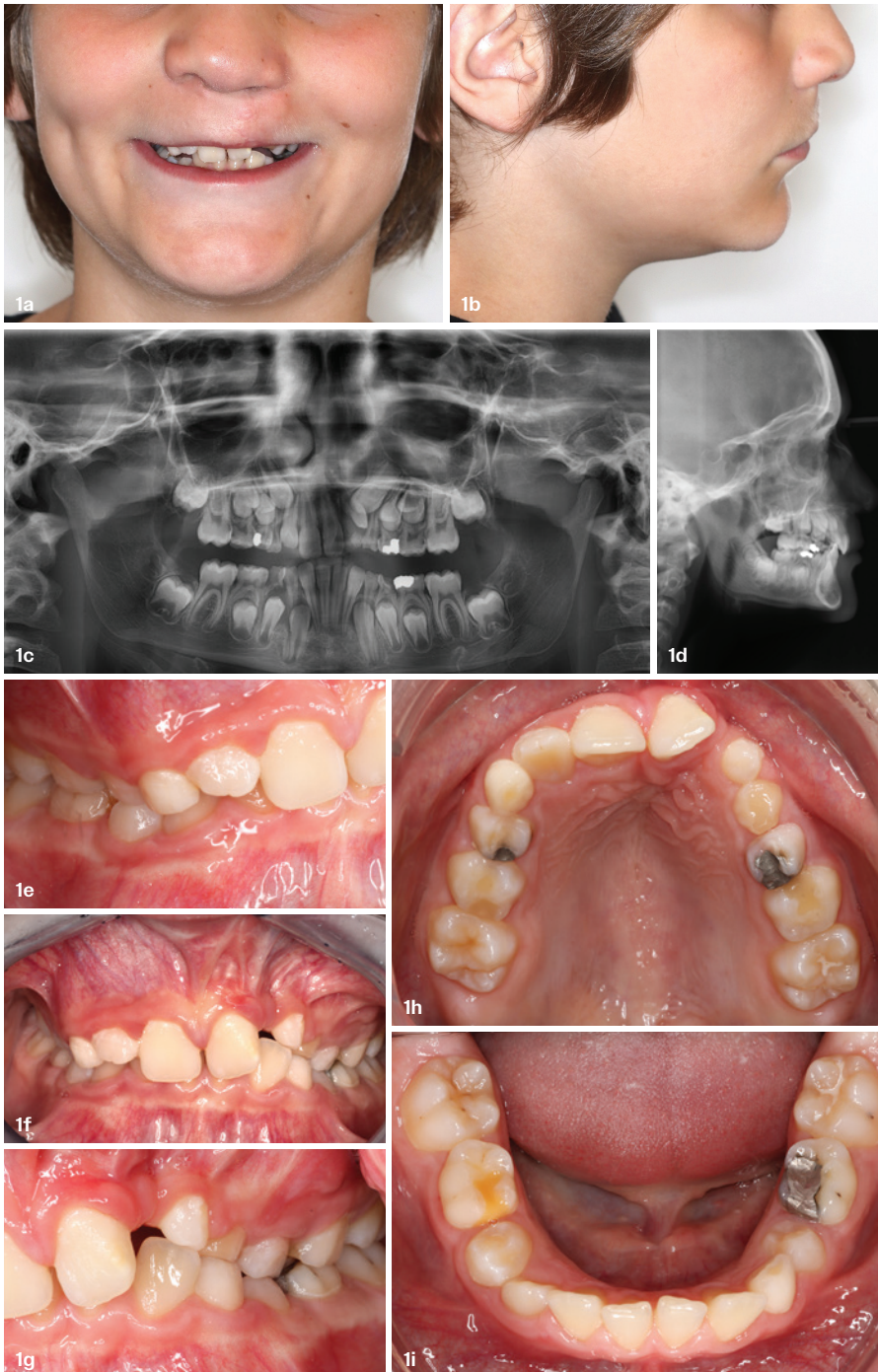

**Abb. 1a-i:** Erstdiagnostik: extraorale Fotos (a+b), Orthopantomogramm (d), Fernröntgenseitenbild (c) und intraorale Fotos (e-i).

## Erstvorstellung

Der Patient stellte sich im Alter von 11,5 Jahren auf Anraten einer niedergelassenen Kollegin in der Poliklinik für Kieferorthopädie der Universitätsmedizin Göttingen vor. Hauptanliegen war die Beurteilung einer möglichen Durchbruchproblematik sowie die Indikationsstellung einer sekundären Osteoplastik im Rahmen einer einseitigen Lippen-Kiefer-Gaumen-Spalte.

Allgemeinanamnese berichtete der Patient über eine eingeschränkte Nasenatmung und nächtliches Schnarchen. Ein bestehendes Asthma bronchiale wurde medikamentös durch ein corticoides Bedarfsspray kontrolliert. Der CMD-Kurzcheck nach Ahlers und Jakstat<sup>1</sup> zeigte keine Auffälligkeiten.

Extraoral fiel ein konvexes Profil mit ausgeprägter Kinnprominenz sowie en face der linksseitige Narbenzug mit charakteristisch abgeflachtem Nasenflügel auf.

Das Fernröntgenseitenbild zeigte eine skelettale Klasse II-Anomalie mit einem Wits von 5,6 mm, bei einer tiefen Konfiguration (ML-NL = 16,5°) mit bialveolär retrudierten Fronten (OKI-NA = 5,9°; UKI-NB = 10,4°), was sich auch in der Modellanalyse widerspiegelte. Hier zeigte sich zudem ein schmaler Oberkiefer mit multiplen Kippungen und Rotationen in der Front, einem hypoplastischem 22 sowie einer Mesialwanderung des 16. Des Weiteren zeigte sich eine asymmetrische Bisslage mit 1 PB distal rechts und ½ PB distal links bei einem Overjet von 2,5 mm sowie einem Overbite von 5 mm.

Während im Unterkiefer bereits die zweite Zahnwechselphase begonnen hatte, zeigte sich im Oberkiefer noch kein Wechsel in den Stützzone. Gerade bei Patienten mit Spaltbildungen ist eine engmaschige Überwachung des Durchbruchs der oberen Eckzähne essenziell. Während bei der Allgemeinbevölkerung die Prävalenz von verlagerten Eckzähnen bei ca. 2,8 Prozent liegt<sup>2</sup>, ist diese bei Patienten mit Lippen-Kiefer-Gaumen-Spalten um den Faktor 10 erhöht.<sup>3,4</sup> Als klassische Risikofaktoren gelten zudem Platzmangel, transversale Enge aber auch Fehlstellungen, Nichtanlagen oder Hypoplasien der zweiten Schneidezähne. Diese übernehmen normalerweise die Funktion der Leitschiene für den S-förmigen Durchbruch der Eckzähne. Im vorliegenden Patientenfall kommen also mehrere Risikofaktoren für eine Verlagerung zusammen, was die rechtzeitige Diagnostik zur Abklärung einer Durchbruchproblematik rechtfertigt. Da im Spaltbereich auch zusätzlich ein ausgeprägtes Knochendefizit vorliegen könnte, sollte auch immer die Option einer sekundären Osteoplastik abgewogen werden, deren Indikation und Timing optimal zum Durchbruch der Canini angepasst werden sollte.<sup>5</sup> Zur genaueren Diagnostik der Lagebeziehungen der Eckzähne und des Knochenangebotes im Spaltbereich kann neben den kieferorthopädiendiagnostischen Unterlagen laut der S2k-Leitlinie Dentale digitale Volumentomografie<sup>6</sup> auf eine dreidimensionale Bildgebung zurück-

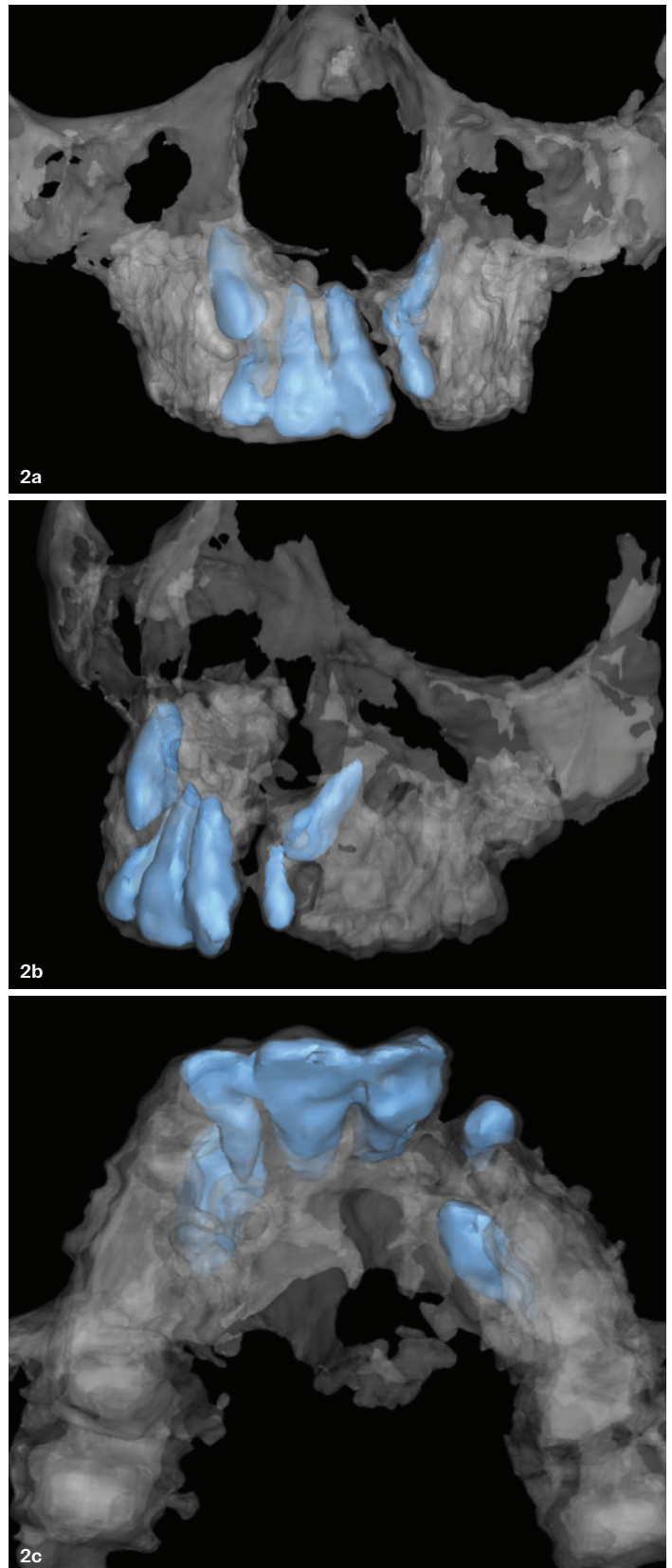

**Abb. 2a–c:** Rekonstruktion der DVT. In blau eingefärbt die im Fokus liegenden Zähne 13–23. Gut erkennbar ist das Knochendefizit im Spaltbereich sowie die palatinale Verlagerung von 23.



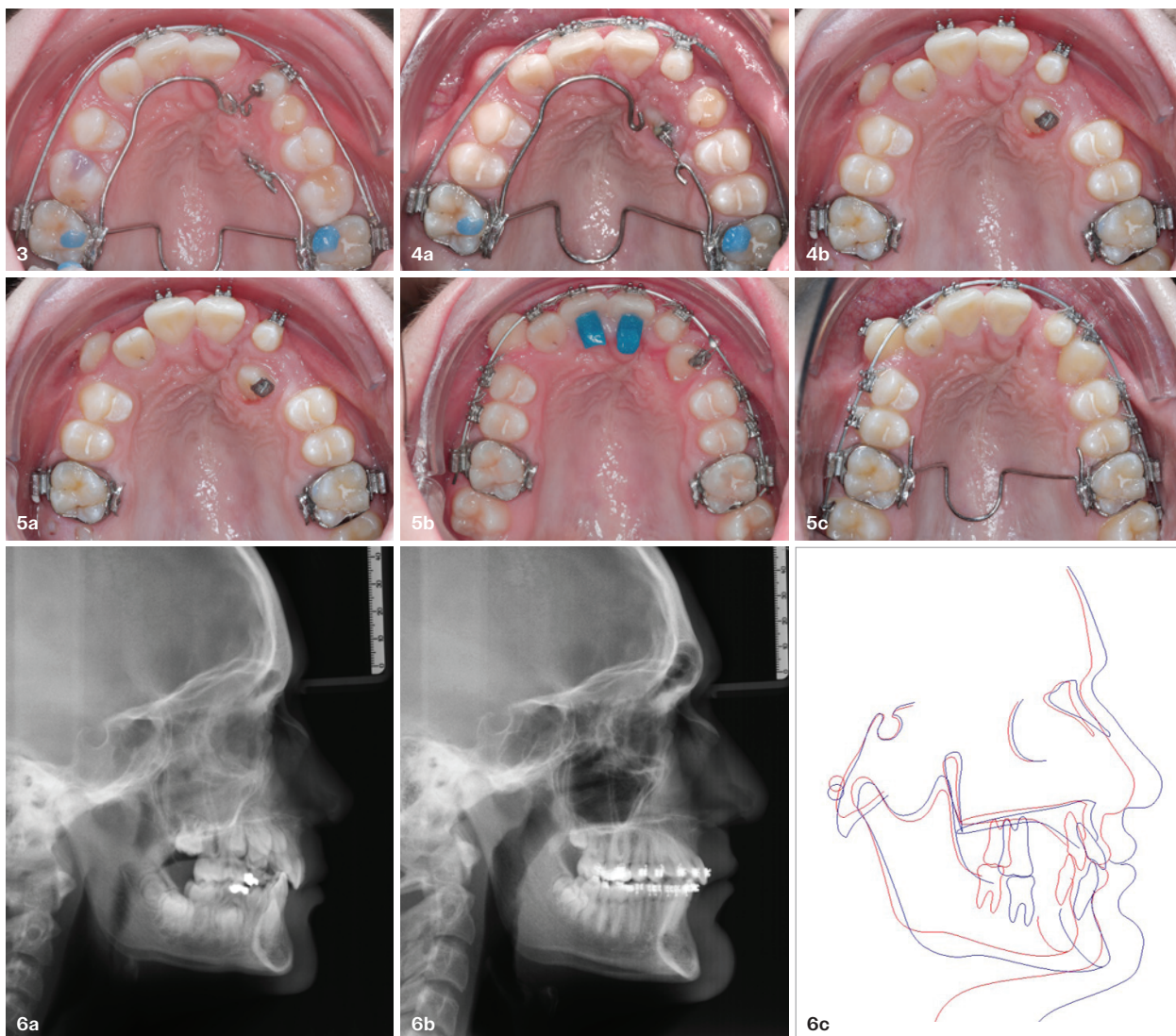

**Abb. 3:** Individuell gestalteter TPA zur Freilegung 23 sowie 2×3-Mechanik mit Power-Arm zur translatorischen Bewegung des Zahnes 22. – **Abb. 4a+b:** Initiale Therapie im Verlauf. Der 13 brach ohne die Notwendigkeit einer Freilegung vestibulär durch. – **Abb. 5a–c:** Verlauf der Multi-brackettherapie. Der Zahn 13 wurde zunächst, um Nebenwirkungen zu reduzieren, aus dem Hauptnivellierungsbogen ausgelassen; der Zahn 23 wurde mit einer Distanzligatur angebunden. – **Abb. 6a–c:** Fernröntgenseitenaufnahmen zum Zeitpunkt Erstdiagnostik (a) Zwischendiagnostik (b) schematische Überlagerung der beiden FRS (c).

gegriffen werden. In dieser zeigte sich eine vestibuläre Verlagerung des 13, eine palatinale Verlagerung des 23, sowie ein deutliches Knochendefizit im Spaltbereich mesial des hypoplastischen 22

(Abb. 2). Nach Auswertung der 3D-Daten erschien aufgrund der palatinalen Lage des 23 eine invasive Operation wie eine sekundäre Osteoplastik keinen entscheidenden Vorteil für die weitere Be-

handlung zu haben. In Rücksprache mit der Mund-Kiefer-Gesichtschirurgie der UMG wurde daher auf die OP verzichtet und initial die kieferorthopädische Therapie in den Vordergrund gestellt.

**„Die vergleichsweise lange Vorbehandlung erscheint zwar auf den ersten Blick behandlungszeitverlängernd, sorgt jedoch für eine deutlich bessere Mundhygienefähigkeit sowie für eine Reduktion des apparativen Aufwandes und der biomechanischen Komplexität in der Hauptbehandlungsphase. Diese Faktoren stehen in engem Zusammenhang mit Patientenkomfort und Motivation.“**

## Therapieplanung

Um alle Anomalien zu adressieren, teilte sich die Behandlung in eine einleitende Initialtherapie, eine Hauptbehandlungsphase sowie die anschließende Retentionsphase mit odontoplastischem Umbau und Nasenkorrektur auf.

Im Fokus der Behandlung standen daher folgende zeitlich und fachlich interdisziplinär abgestimmte Zielsetzungen:

### Kieferorthopädie:

- Transversale Nachentwicklung der Maxilla

### Kieferorthopädie und MKG:

- Freilegung des Zahnes 23 und Einstellen in den Zahnbogen

### Kieferorthopädie:

- Funktionelle Rehabilitation durch Einstellen einer Angle Klasse I mit physiologischem Overjet und Overbite und korrekter Frontzahninklination

### Kieferorthopädie, MKG und Zahnerhaltung:

- Ästhetische Rehabilitation durch den odontoplastischen Umbau von 22 sowie Korrektur der Nasenasymmetrie

## Therapieregime und Diskussion

Nach transversaler Nachentwicklung der Maxilla mittels GNE nach Veltri wurde der Zahn 23 geschlossen freigelegt und an einem individualisierten TPA nach distal angebunden. Zur Aufrichtung der Front und Mesialisierung des hypoplastischen Zahnes 22 kam zusätzlich eine 2x3-Mechanik zum Einsatz.

Eine rein translatorische Bewegung eines Zahnes ist auch mit einer feststehenden Apparatur schwer zu erreichen, da der Kraftansatzpunkt nicht identisch mit dem Widerstandszentrum des Zahnes ist.<sup>7</sup> Diese Problematik kann einerseits durch das Einbringen eines Versetzungsmomentes adressiert werden, andererseits durch eine Verlagerung des Kraftansatzpunktes. Angelehnt an den von Hong et al. be-



Abb. 7a–e: Intraorale Aufnahmen zum Zeitpunkt der Zwischendiagnostik.

schriebenen Power-Arm<sup>®</sup> wurde hierfür palatinal an Zahn 22 ein kranial gerichteter Hook angebracht (Abb. 3). Da Zahn 22 aufgrund seiner Hypoplasie eine verkürzte Wurzel aufwies, konnte so die Distanz zwischen Widerstandszentrum und Kraftangriffspunkt effizient reduziert werden.

Eine weitere biomechanische Schwierigkeit stellte das geringe Alveolarknochenangebot im Spaltbereich mesial von 22 dar. In Bereichen mit Knochendefizit verschiebt sich das Widerstandszentrum nach apikal und wie in diesem Fall zusätzlich nach distal.<sup>9,10</sup> Um dem erhöhten Risiko für Kippbewegungen entgegenzuwirken, muss hier besonders auf die Steuerung des M/F-Quotienten geachtet werden.

Der vestibulär durchgebrochene Zahn 13 benötigte keine Freilegung. Um seine korrekte Einstellung zu ermöglichen, wurde die Mesialwanderung des Zahnes 16 mithilfe des TPAs korrigiert sowie eine Mittellinienkorrektur nach links mittels 2x3-Mechanik durchgeführt. Nach etwa zwei Jahren initialer Behandlung konnte nach abgeschlossenem Wurzelwachstum aller bleibenden Zähne (mit Ausnahme der Weisheitszähne) mit der Hauptbehandlung unter Verwendung einer vollständigen Multi-

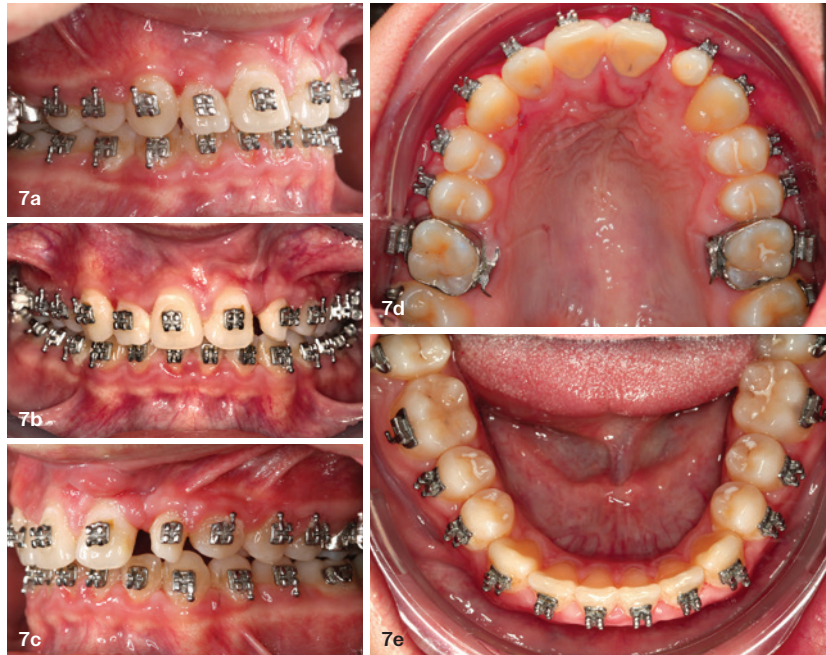
bracketapparatur von 7 bis 7 im Ober- und Unterkiefer begonnen werden.

Die vergleichsweise lange Vorbehandlung erscheint zwar auf den ersten Blick behandlungszeitverlängernd, sorgt jedoch für eine deutlich bessere Mundhygienefähigkeit sowie für eine Reduktion des apparativen Aufwandes und der biomechanischen Komplexität in der Hauptbehandlungsphase. Diese Faktoren stehen in engem Zusammenhang mit Patientenkomfort und Motivation.

Studien zeigen, dass insbesondere Schmerzempfindungen und Unbehagen in den ersten Tagen einer kompletten festsitzenden Apparatur erheblichen Einfluss auf die langfristige Kooperationsbereitschaft haben können.<sup>11,12</sup> Kleinere Teilapparaturen verursachen weniger Diskomfort und erleichtern so den Einstieg in die festsitzende Therapie.

Im Rahmen der Multibrackettherapie wurde bewusst der Zahn 13 aus dem Hauptnivellierungsbogen ausgelassen, um Kippungen und Asymmetrien im Zahnbogen zu vermeiden. Der Zahn 23 wurde locker mit einer Distanzligatur angebunden, um eine weitere Bewegung nach vestibulär zu erreichen. Auf einem 0.019" x 0.025" Stahlbogen er-





**Abb. 8a–e:** Intraorale Situation nach MB-Ex. – **Abb. 9a–e:** Situation nach odontoplastischem Aufbau 11, 21, 22.

folgte anschließend mittels Umgebungsbiegung sowie eines Overlaybogens (0.014" NiTi) die Integration des Zahnes 13 in den Zahnbogen. Die Zwischendiagnostik nach einem Jahr festsitzender Behandlung zeigte eine gelungene Bisshebung bei guter Nivellierung des Okklusionsplanums und orthoaxialer Einstellung der Frontzähne. Die Zahnbögen präsentierten sich harmonisch ausgeformt, es zeigte

sich jedoch eine verbleibende Torqueproblematik an beiden Oberkiefer Eckzähnen.

Nach Freilegung und Einstellung verlagelter Eckzähne ist eine korrekte Torque- und Angulationssteuerung häufig eine Herausforderung. Während vestibulär verlagerte Zähne zu gingivalen Rezessionen neigen, behalten palatinal verlagerte Zähne oft ihre palatinal Wurzelstellung bei.<sup>13, 14</sup>

Die genutzte MBT-Prescription der Brackets bietet die Möglichkeit, zwischen +7°, 0° und -7° Torque zu wählen.<sup>15</sup> In einem 0.022"-System ist bei Verwendung eines 0.019" x 0.025" Bogens jedoch mit einem Torqueverlust von etwa 10° zu rechnen.<sup>16</sup> Eine rein klassische „Hochnivellierung“ führt daher zu keiner ausreichenden Torqueübertragung. Alternativ kann ein individualisiert eingebogener Einzelzahn torque eingesetzt werden, um diesen Verlust auszugleichen.

Zum Zeitpunkt der Zwischendiagnostik bestand weiterhin eine asymmetrische Bisslage sowie ein vergrößerter

**„Optimalerweise werden Funktion und Ästhetik vor Entfernung der Multi-bracketapparatur interdisziplinär abgestimmt, um sowohl aus kieferorthopädischer als auch konservierender Sicht das bestmögliche Ergebnis zu erzielen.“**

Overjet, die beide im weiteren Verlauf mithilfe intermaxillärer Gummizüge korrigiert wurden.

Bereits in dieser Phase erfolgte eine Rücksprache mit der Abteilung für Präventive Zahnmedizin, Parodontologie und Kariologie, um eine optimale Ausgangssituation für den späteren odontoplastischen Umbau des Zahnes 22 zu schaffen. Eine präzise kieferorthopädische Einstellung kann die restaurative Invasivität deutlich reduzieren und die Gewebesymmetrie, einschließlich Papillen- und Gingivaverlauf, positiv beeinflussen.<sup>17, 18</sup> Optimalerweise werden Funktion und Ästhetik vor Entfernung der Multibracketapparatur interdisziplinär abgestimmt, um sowohl aus kieferorthopädischer als auch konservierender Sicht das bestmögliche Ergebnis zu erzielen. Auch das Terminmanagement sollte frühzeitig abge-

„Entscheidend für ein erfolgreiches Ergebnis ist eine strukturierte, phasengerechte Therapieplanung, die biologische Grenzen respektiert und biomechanische Besonderheiten berücksichtigt. Durch frühzeitige Einbindung (vom Kindes- bis zum Erwachsenenalter) konservierender, restaurativer und chirurgischer Fachdisziplinen können die Invasivität im gesamten Behandlungsregime reduziert und langfristig funktionell stabile, ästhetisch ansprechende und parodontal verträgliche Ergebnisse erzielt werden.“

stimmt werden, um eine zügige Rehabilitation zu gewährleisten.

Längere Retentionszeiten ohne odontoplastischen Umbau können das Risiko eines Rezidivs des Zahnes 22 erhöhen. Dennoch ist häufig eine Abheilphase nach der Multibrackettherapie erforderlich, da sich gingivale Entzündungen oft erst nach ein bis drei Monaten vollständig zurückbilden.<sup>19–21</sup>

Um diesen Zeitraum zu überbrücken wurde an 22 die Kunststoffbasis der DVP (Doppelvorschubplatte) zur Retention sowohl mesial als auch distal extendiert.

Schließlich wurden die Zähne 11, 21 und 22 kompositrestaurativ angeglichen, wodurch ein sehr gutes ästhetisches Ergebnis erzielt werden konnte. Aufbauten mit Komposit bieten eine gute Möglichkeit, bei maximaler Schonung der Zahnhartsubstanz hypoplastische Zähne langfristig zu versorgen, und

zeigten in Zehn-Jahres-Follow-ups hohe Überlebensraten. Entscheidend ist hierbei eine ausgeglichene okklusale Lastverteilung, die mithilfe einer physiologischen Frontzahnabstützung und gesicherten Okklusion durch die kieferorthopädische Vorbehandlung erreicht werden kann.<sup>22</sup>

Das zunächst geplante Retentionskonzept aus herausnehmbarer und festsitzender Apparatur konnte leider nicht vollständig umgesetzt werden, da der Patient eine festsitzende Retention nicht wünschte.

Die DVP ermöglichte zwar eine gute sagittale Retention, dennoch kam es zu einem Rezidiv der Zähne 33 und 43, die sich zum Behandlungsende mesiorotiert zeigten.

Auch die Kongruenz der Mittellinien sowie die Korrektur der Torqueproblematik der Oberkiefer Eckzähne konnten nicht vollständig erreicht werden.

Positiv hervorzuheben ist hingegen der erzielte Knochenerhalt beziehungsweise der partielle Attachmentgewinn im Bereich der Spalte. Wie sich in den Verlaufskontrollen der OPG-Aufnahmen erkennen lässt, führte die Bewegung der Zähne 21 und 22 in den Spaltbereich zu einer deutlichen Verbesserung der knöchernen Situation. Obwohl das Knochenniveau nicht vollständig physiologisch ist, konnte ohne zusätzliche Knochenaugmentation eine stabile Knochen- und Gewebesituation erreicht werden.

Dass ein Attachmentgewinn durch gezielte kieferorthopädische Zahnbewegung möglich ist, wurde bereits von Melsen et al.<sup>22</sup> beschrieben. Während sich die meisten nachfolgenden Studien auf parodontal vorgeschädigte Gebisse konzentrierten, zeigt der vorliegende Fall eine mögliche Übertragbarkeit dieser Mechanismen auf Spalt-

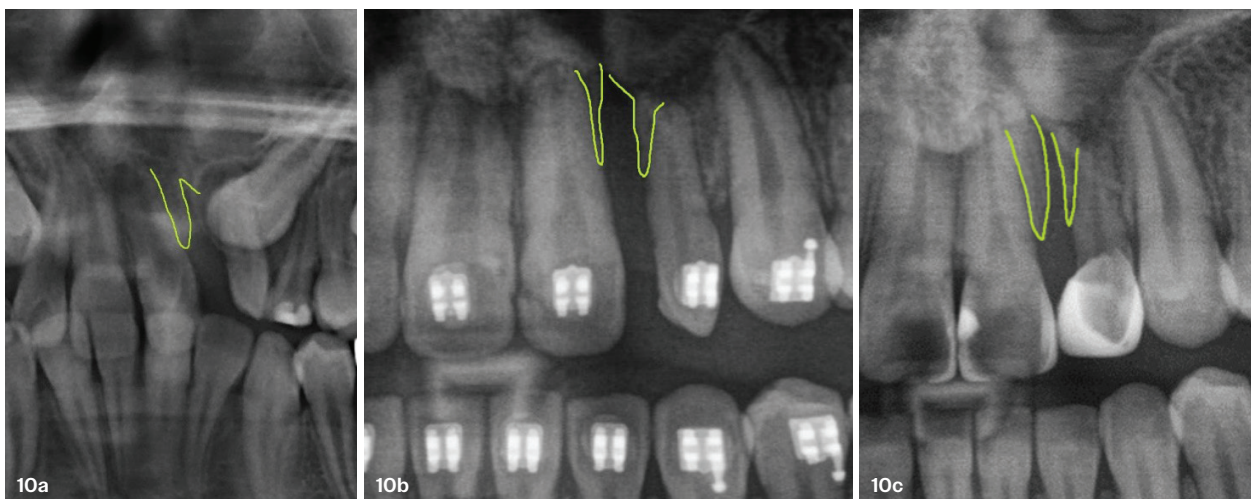

**Abb. 10a–c:** Verlauf des Alveolarknochens im Spaltbereich auf den OPG-Aufnahmen. Zur besseren Sichtbarkeit ist der Verlauf grün nachgezeichnet. Der Attachmentgewinn bei Bewegung der Zähne 21, 22 in den Spaltbereich ist gut erkennbar. Erstdiagnostik (a), Zwischendiagnostik (b), Abschlussdiagnostik (c).





Abb. 11: Orthopantomogramm zur Abschlussdiagnostik.

patienten mit moderatem Knochen-defizit.

Zur objektiven Quantifizierung des Behandlungsergebnisses wurde der Peer Assessment Rating (PAR)-Index erhoben.<sup>23</sup>

**„Anspruchsvolle Fälle sollten Fachzahnärzte nicht abschrecken, sondern motivieren – denn mit einem klaren Konzept, interdisziplinärer Zusammenarbeit und klinischer Geduld lässt sich nicht nur die Behandlungsqualität steigern, sondern auch der Grundstein für eine funktionell stabile und ästhetisch harmonische Rehabilitation legen.“**

Im vorliegenden Fall konnte der PAR-Wert von 25 auf zwei reduziert werden, was einer Verbesserung von 92 Prozent entspricht und als hochwertiges okklusales Ergebnis einzustufen ist.<sup>24</sup> Zur Vorhersage der Langzeitstabilität bei Spalterkrankungen lässt sich die-

ser Fall in die Gruppe 1 des GOSLON Yardstick Index einordnen. Dieser sagt eine exzellente Langzeitstabilität vorher.<sup>25</sup> Auch der Patient zeigte sich mit dem Ergebnis sehr zufrieden.

Während der anderthalbjährigen Retentionsphase erfolgte zusätzlich eine ästhetische Nasenkorrektur zur Aufrichtung des linken Nasenflügels, wodurch neben der dentalen auch die extraorale Rehabilitation erfolgreich abgeschlossen werden konnte.

## Schlussfolgerung

Die kieferorthopädische Rehabilitation von Patientinnen und Patienten mit Spaltbildungen ist häufig zeit- und ressourcenintensiv, stellt jedoch einen Grundpfeiler des kieferorthopädischen Behandlungsspektrums dar. Entscheidend für ein erfolgreiches Ergebnis ist eine strukturierte, phasengerechte Therapieplanung, die biologische Grenzen respektiert und biomechanische Besonderheiten berücksichtigt. Durch frühzeitige Einbindung (vom Kindes- bis zum Erwachsenenalter) konservierender, restaurativer und chirurgischer Fachdisziplinen können die Invasivität im gesamten Behandlungsregime reduziert und langfristig funktionell stabile, ästhetisch ansprechende und parodontal verträgliche Ergebnisse erzielt werden.

Besonders in komplexen Fällen wird deutlich, dass die Kieferorthopädie weit über die reine Zahnstellungskorrektur hinausgeht. Sie bildet das Bindeglied zwischen Funktion, Ästhetik und langfristiger Gewebestabilität. Eine sorgfältige Planung, die Wahl geeigneter mechanischer Konzepte und die enge Zusammenarbeit aller beteiligten Dis-



Abb. 12a–e: Intraorale Situation nach 1,5 Jahren Retention.



**Abb. 13a+b:** Extraorale Situation nach 1,5 Jahren Retention. – **Abb. 14a–f:** Schematischer Ablauf der Behandlung.

ziplinen ermöglichen es, auch unter schwierigen Ausgangsbedingungen nachhaltige und patientenorientierte Ergebnisse zu erreichen. Anspruchsvolle Fälle sollten Fachzahnärzte nicht abschrecken, sondern mo-

tivieren – denn mit einem klaren Konzept, interdisziplinärer Zusammenarbeit und klinischer Geduld lässt sich nicht nur die Behandlungsqualität steigern, sondern auch der Grundstein für eine funktionell stabile und

ästhetisch harmonische Rehabilitation legen.

*Erstveröffentlicht in BDK.info 4/25*

## Info

Die Fallpräsentation wurde von Dr. Johanna Katharina Trautmann im Rahmen der Zertifizierung des German Board of Orthodontics and Orofacial Orthopedics (GBO) während der GBO-Session auf der 97. Jahrestagung der DGKFO vorgestellt.

Weitere Informationen zum GBO und zur Möglichkeit einer Zertifizierung finden Sie unter: <https://german-board.de/>.

### Dr. Johanna Katharina Trautmann

UMG Poliklinik für Kieferorthopädie  
[johannakatharina.trautmann@med.uni-goettingen.de](mailto:johannakatharina.trautmann@med.uni-goettingen.de)  
<https://kieferorthopaedie.umg.eu/>

Dr. Johanna Katharina  
Trautmann



Literatur

